

SHINCHI 2014 No.521

新地 11

広報



おおきくなあれ!

町内の沿岸部で整備を進めている防災緑地の植樹祭が10月5日、釣師地区内で開かれました。町内外から約400人が参加し、ドングリやクヌギなど約1400本の苗木を植えました。



平成
25年度
決算

生活再建と
安全・安心を最優先に

町税内訳 (単位：千円)

固定資産税	1,591,694
町民税	323,095
町たばこ税	69,083
軽自動車税	19,818

その他(自主財源)内訳 (単位：千円)

諸収入	403,295
寄附金	8,162
分担金および負担金	56,544
使用料および手数料	55,637
財産収入	12,030

その他(依存財源)内訳 (単位：千円)

地方譲与税	74,346
利子割交付金	1,501
配当割交付金	1,939
株式等譲渡所得割交付金	2,594
地方消費税交付金	67,763
自動車取得税交付金	13,538
地方特例交付金	1,249
交通安全対策特別交付金	1,396

平成25年度の一般会計、特別会計の決算が、9月の定例議会で承認されました。

一般会計の決算額は、歳入が210億8,525万1千円で前年度に比べ24.6%の減、歳出が198億1,491万2千円となりました。

東日本大震災からの復旧・復興事業費の増大により、前年度決算額を下回るものの、被災者支援、生活支援そして、復旧・復興・除染対策などで大規模な決算になりました。

歳入総額 210億8,525万1千円

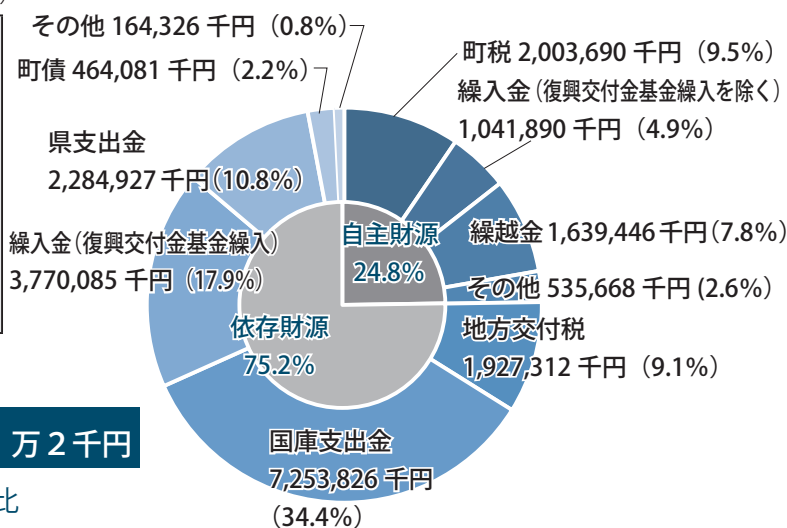

歳出総額 198億1,491万2千円

▼性質別歳出構成比

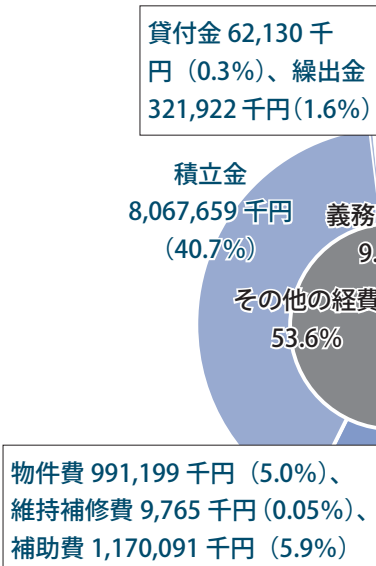

▼目的別歳出構成比

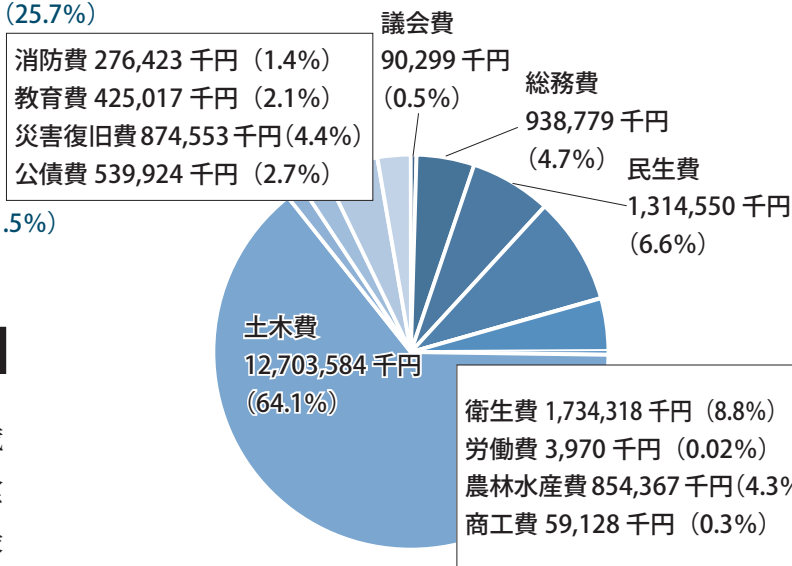

歳入 歳入で最も多いの
国庫支出金で地方交
付税の震災復興特別交付
税、防災集団移転促進事
業、災害公営住宅整備事
業、市街地整備事業など
です。町税の決算額は、
20億369万円で、前年度
に比べ8.3%の増となり
ました。徴収率について
は、現年課税分が99.9%、
滞納繰り越し分については
23.2%でした。

歳出

歳出は被災された方
生活再建と安全・安心
の確保を最優先に、東日本
大震災からの復興に伴う防
災集団移転促進事業や災害
公営住宅整備事業、津波地
域復興拠点市街地整備事
業、小規模住宅地区改良事
業、道路復興事業などに取
り組みました。

町民一人当たりで見ると

平成25年度の決算を町民
一人あたりで見ると、使わ
れたお金は249万7千
円、負担した税は25万2千
円でした。

【震災復旧・復興にかかる主な経費】

民生費：災害救助費
衛生費：低炭素社会対応型浄化槽集中導入事業
農林水産費：農山漁村地域復興基盤整備事業
被災農家経営再開支援交付金
東日本大震災農業生産対策交付金
土木費：防災集団移転促進事業
災害公営住宅整備事業
小規模住宅改良整備事業
被災市街地復興土地区画整理事業
市街地復興効果促進事業
道路復興事業
海岸近接等危険住宅移転事業
教育費：埋蔵文化財試掘本調査事業
災害復旧費：除染対策事業
農地・農業用施設災害復旧事業

町の財産

公有財産		
①土地	4,213,433㎡	⑧地域福祉基金 196,392千円
建物	54,511㎡	⑨地域活性化基金 107,777千円
②有価証券	15,265千円	⑩公共施設等整備基金 323,430千円
③出資による権利	19,813千円	⑪ふるさと水と土保全基金 10,202千円
基金		⑫スポーツ振興基金 22,949千円
①土地開発基金	147,243千円	⑬国民健康保険給付費支払準備基金 53,209千円
②財政調整基金	2,644,371千円	⑭介護給付費準備基金 13,668千円
③減債基金	53,582千円	⑮介護保険財政安定化基金特例交付金基金 810千円
④人づくり基金	7,114千円	⑯定住促進住宅基金 840千円
⑤地域振興基金	45,190千円	⑰東日本大震災復興基金 2,453,003千円
⑥教育振興基金	27,430千円	⑱東日本大震災復興交付金基金 13,624,680千円
⑦公共用施設維持基金	123,165千円	基金合計 19,855,055千円

町民一人に使われたお金

(単位：円 / 構成比：%)

土木費	総務費	衛生費	民生費	災害復旧費	教育費	農林水産費	その他	歳出総額
1,600,754	118,294	218,538	165,644	110,201	53,556	107,657	122,196	2,496,840
64.1	4.7	8.8	6.6	4.4	2.2	4.3	4.9	100.0

町民一人が負担した税

(単位：円 / 構成比：%)

固定資産税	町民税	町たばこ税	軽自動車税	税収総額
200,566	40,713	8,705	2,497	252,481
79.4	16.1	3.5	1.0	100.0

※平成25年度人口7,936人で算出

特別会計決算

区分	歳入	歳出
国民健康保険	10億3,813万9千円	9億8,943万6千円
介護保険	6億9,519万7千円	6億6,613万3千円
後期高齢者医療	1億7,786万0千円	1億7,741万6千円
公共下水道事業	5億224万8千円	4億2,262万9千円
農業集落排水事業	1億7,489万8千円	1億4,197万6千円
新地南工業団地整備事業	2億4,356万6千円	2億4,163万1千円

特別会計

国民健康保険特別会計で
は、年間平均被保険者数の
減少により、保険給付率が
減少しました。年間平均
被保険者数が2,357
人、年間平均世帯数が1,
226世帯でした。老人を

除いた一人当たりの保険給
付費は248,557円で
した。
介護保険特別会計の保険
加入状況は被保険者数が
2,370人で、1号被保
険者の属する世帯は423
世帯でした。東日本大震災
による介護保険減免件数は

4件で、121,500円。
要介護認定一人当たりの保
険給付費は、149万6千
円でした。
後期高齢者医療特別会計
の収納状況は、被保険者数
1,304人、収納率99.
30%でした。

新地南工業団地整備事業
特別会計はA地区の造成工
事及び給水施設整備
工事等を行いました。

新地町の財政状況は「健全段階」です

町財政健全化判断比率をお知らせします

平成19年6月に、地方公

共団体の財政健全化に関する法律が施行され、全国すべての市町村は、平成19年度決算から「財政の健全性に関する比率」として、

●実質赤字比率

●連結実質赤字比率

●実質公債費比率

●将来負担比率

の4つの指標（以下「健全化判断比率」と、

●公営企業の資金不足比率を計算して、議会に報告し、公表することになりました。

今回、町の健全化判断比率を算定した結果、財政状況は健全段階にあることが分かりました。

すべての会計で赤字なし

この法律に基づいて算定した新地町の平成25年度健全化判断比率（表1）及び公営企業の資金不足比率（表2）は下表に示すとおりです。

「実質赤字比率」「連結実質赤字比率」「将来負担比率」は、すべての会計において赤字はありません。

年間収入のうち、借金返済の割合を示す「実質公債費比率」は11.3%で、国の早期健全化基準を大きく下回っています。

公営企業を対象とする「資金不足比率」についても、すべての企業会計において資金不足額はありません。

財政状況Q&A

Q. 新地町は赤字？黒字？

A. 黒字です。平成25年度の黒字額は一般会計が8億2,899万1千円。特別会計が10億626万9千円です。

Q. 貯金はどのくらいあるの？

A. 平成25年度決算時の基金残高は、198億5,505万5千円です。

Q. 借金はどのくらいあるの？

A. 平成25年度決算時の地方債残高は、一般会計が46億6,369万2千円。特別会計が28億8,729万7千円です。

今後、災害復旧・復興に向けた事業費が財政状況に大きく影響されることが予想されますので、財政健全化判断比率の指数などをともに、将来を見すえた財政運営に努めます。

新地町の健全化判断比率（表1）（単位：%）

項目	新地町	早期健全化基準	財政再生基準
実質赤字比率	—	15.0	20.0
連結実質赤字比率	—	20.0	40.0
実質公債費比率	11.3	25.0	35.0
将来負担比率	—	350.0	

※新地町では赤字額がないため「—」と表示しています。

新地町の公営企業の資金不足比率（表2）（単位：%）

項目	新地町	早期健全化基準
公共下水道事業特別会計	—	20.0
農業集落排水事業特別会計	—	20.0
新地南工業団地整備事業特別会計	—	20.0

※新地町では赤字額がないため「—」と表示しています。

実質赤字比率：一般会計等を対象とした赤字の程度を示します。

連結実質赤字比率：すべての会計を対象とした赤字の程度を示します。

実質公債費比率：年間収入のうち、どのくらいを借金の返済に充てているかを示します（過去3年平均）。

将来負担比率：地方公共団体の一般会計の借入金（地方債）や将来支払っていく負担等の現時点の残高で将来の財政を圧迫する可能性を示します。

資金不足比率：公営企業の特別会計ごとに資金の不足額が、事業規模に対してどの程度あるかを示した比率です。

早期健全化基準：健全化判断比率のうちひとつでも早期健全化基準以上になった場合は、財政健全化計画を定めなければなりません。財政健全化計画は、議会の議決を経て定め、速やかに公表するとともに、県知事への報告が必要になります。

町職員の給与の概要を紹介します

町 職員の給与は、国や他の地方公共団体の給与、民間企業の給与などの事情を考慮したうえで、職員の意欲の向上や公務能率の向上を考え、町議会の審議を経て、条例で定められています。

町民のみなさんのご理解をいただくため、町職員の給与の概要をお知らせします。

人件費の状況（普通会計決算）

区分 年度	歳出額 A	人件費		人件費率 (%)	
		B	うち職員給C	(B/A)	(C/A)
H25	19,814,912	983,332	579,125	4.9	2.9

職員の平均給料月額および平均年齢（給与実態調査より）

区分	一般行政職		技能労務職	
	平均給料月額	平均年齢	平均給料月額	平均年齢
現在	308,400	38.9 歳	314,800	46.1 歳

職員数の状況（各年4月1日現在）

部門	職員数 (人)		対前年 増減数
	H25 年	H26 年	
一般行政部門	議会	2	2
	総務企画	29	29
	税務	6	6
	民生	33	32 ▲1
	衛生	7	6 ▲1
	農林水産	10	9 ▲1
	商工	1	2 1
	土木	7	7
	小計	95	93 ▲2
特別行政部門	教育	13	13
	小計	13	13
公営企業会計部門	下水道	2	2
	その他	5	5
	小計	7	7
合計	115	113 ▲2	

※平成26年3月31日まで、一般職員6人の退職者がありました。また、平成26年4月1日付で5人の新規採用を行いました。

職員手当（平成26年4月1日現在）

	(期末手当)	(勤勉手当)	(計)
期末手当	6 月期 1.225 月分	0.675 月分	1.9 月分
勤勉手当	12 月期 1.325 月分	0.675 月分	2 月分
	計 2.55 月分	計 1.35 月分	計 3.9 月分
(職制上の段階、職務の級等による加算措置あり)			
退職手当	(支給率) 自己都合	勤続 20 年 21.62 月分	勤続 20 年 27.025 月分
		勤続 25 年 30.82 月分	勤続 25 年 36.57 月分
		勤続 35 年 43.7 月分	勤続 35 年 52.44 月分
	最高限度額	52.44 月分	52.44 月分
その他の加算措置 定年前早期退職特例措置			
扶養手当	配偶者		13,000 円
	配偶者以外 1 人につき		6,500 円
	配偶者なしの場合そのうちの 1 人		11,000 円
	16 歳～22 歳の子 1 人につき		5,000 円を加算
住居手当	借家		100 円～27,000 円
通勤手当	交通機関利用者		運賃相当額
	交通用具使用者		2,600 円～50,400 円

特別職の給料等

(平成26年4月1日現在)

区分	給料(報酬)月額
町長	735,000 円
副町長	609,000 円
教育長	578,000 円

区分	給料(報酬)月額
議長	300,000 円
副議長	254,000 円
議員	237,000 円

期末手当	
6 月期	1.40 月分
12 月期	1.50 月分
計	2.90 月分

※平成17年4月から町長、副町長、教育長の給料(報酬)月額は、10%減額しています。

伊達開拓「ふるさと従兄弟」

まちづくりサミットを開催します

日時 11月25日(火)13時30分～16時15分
場所 農村環境改善センター

新地町と北海道伊達市、宮城県亘理町、山元町、柴田町は「伊達開拓」という一つの絆で結ばれてい

ます。その歴史的な絆をより確かなものにするため、また、各市町の特色あるまちづくりと文化、経済のより一層の発展を願い、まちづくりサミットが新地町を会場に開催されます。

「復興と防災のまちづくり」をテーマに、長岡技術科学大学工学部教授で新地町復興計画の策定にも参画いただいた上村靖司さんによる基調講演や、5市町の首長によるパネルトークを行います。

当日は、尚英中学校の生徒によるよさこい演舞もあ



平成15年に新地町で行われたサミット

基調講演

「震災を契機としたソーシャル・イノベーション」



長岡技術科学大学工学部教授
上村靖司さん

【プロフィール】

専門は雪氷工学。都市における豪雪災害の評価・軽減から利雪・克雪技術の開発に取り組む。中越地震を機に、災害被災地における地域復興計画の策定や、地域復興支援に関わるようになる。

平成23年度新地町復興計画策定委員会・委員

いっしょご紹介

北海道伊達市

伊達市は、北海道の南西部に位置し、噴火湾に面する人口約3万6千人の町です。四季を通じて温暖で「北海道の湘南」と呼ばれています。基幹産業は農・水産業。



亘理町

宮城県南東部に位置する亘理町は人口約3万4千人、温暖な気候と都市近郊の立地条件を生かしたイチゴや施設野菜、リンゴ栽培が行われています。わたり温泉鳥の海は肌に優しく効能も高い温泉です。



山元町

宮城県の東南端に位置する山元町は、人口約1万3千人で、温暖な気候風土と緑豊かな自然に囲まれ、海の幸・山の幸ともに豊富なまちです。農業が主でイチゴやリンゴは県内屈指の生産量。



柴田町

仙台市から南へ25kmに位置する柴田町は人口約3万8千5百人のまちです。食品関連及び精密機械関連などの大手企業が進出し、東北の町村でも有数の製造品出荷額を誇ります。



平成 26 年 10 月 26 日執行
第 20 回福島県知事選挙の結果
 (新地町開票区)

有権者数 (人)		
男	女	合計
3,145	3,317	6,462
投票者数 (人)		
男	女	合計
1,725	1,797	3,522
投票率 (%)		
男	女	合計
54.85	54.18	54.50

開票結果

届出	候補者氏名	得票数
1	内堀 まさお	2,625
2	井戸川 かつたか	161
3	いからし よしたか	82
4	くまさか 義裕	350
5	いせき あきこ	150
6	金子 よしなお	92
小計 (有効投票数)		3,460
無効		62
合計 (投票総数)		3,522

**選挙管理委員会委員長に
 岡田博さんが就任**

9月30日付けで後藤桂一選挙管理委員会委員長が退任されました。後藤委員長は平成7年10月から選挙管理委員長を務められました。

これに伴い岡元金良さん(鉄炮町)が新たに委員に就任され、互選の結果、岡田博さんが選挙管理委員長に、村上美保子さんが選挙管理委員長職務代理者にそれぞれ就任

されました。

新しい選挙委員会の体制は次のとおりです。

委員長 岡田 博(岡)
 職務代理者 村上美保子(釣師)
 委員 木村 光康(渋民)
 委員 岡元 金良(鉄炮町)

復興応援隊だより

大きな樹になあれ！

10月5日、釣師防災緑地にて開催された植樹祭に参加してきました。当日は厚い雲に覆われて肌寒い天気でしたが、町内外からたくさんの方が参加されていました。

苗木といっても、今年の3月11日に植えられたばかりの、芽が出て間もない小さな苗。とにかく傷つけないように不慣れな手つきでオロオロしつつも、「しっかり大きくなれ！」という願いを込めて植えました。

植樹祭の翌日、さらに翌週と2度も台風直撃に見舞われてしまった苗木たちですが、役場の方の懸命のお世話もあって無事に乗り越えることができましたようです。そう、苗は植えておしまいではなく、豊かな緑に育てていくためにこれからが大事なのです！みんなで草取りや苗木のお世話をするのもひとつです。そこで町内外の人が交流できる機会ができて、も面白いかなと思います。

苗木が立派に成長して森になるまでは、20年30年とかかります。その頃には、今回参加してくれた町の子どもたちが大人になって新地町を支えているでしょう。数年先には防災緑地や新しい新地駅を中心にした町ができます。「どんな町にしていこうか」と考える時には、同じように20年30年先の新地町の姿を考えていきたいですね。

皆さんは、新地町がどんな町になってほしい、どんな町にしたいとお考えでしょうか。ぜひお聞かせください！

復興支援員 橋森公亮



新地町復興応援隊は「震災や原発で被害を受けたまちづくり」をサポートしています。

事務所：新地町谷地小屋萩崎 74-1 支援員事務所
 連絡先：fukkou@miraito.info

平成27年4月スタート

子ども・子育て支援新制度

教育・保育施設の利用にかかる

支給認定について

平成27年4月から「子ども・子育て支援新制度」が始まります。

この制度は、幼児期の学校教育や保育、地域の子育て支援の量の拡充や質の向上を進め、また、消費税増税分を活用して子育てを社会全体で支えるものです。新制度が始まることに伴い、「保育の必要性の認定制度」が導入され、教育・保育施設（保育所、幼稚園等）を利用している方やこれから利用される方は、支給認定証が必要になります。（ただし、この支給認定の方式によらない施設も一部あります。）

支給認定証とは

平成27年4月から教育・保育施設（保育所、幼稚園、認可外保育施設等）を利用する場合は、施設の利用申込み手続きに加え、新たに「支給認定証」の交付申請が必要になります。この「支給認定証」は、施設を利用するお子さんの認定区分や認定有効期間、保育必要量等が記載されています。

3つの認定区分

1号認定
教育標準時間認定
 お子さんが満3歳以上で、幼稚園等での教育を希望される場合
 〈主な利用先〉
 幼稚園、認定子ども園

2号認定

満3歳以上・保育認定
 お子さんが満3歳以上で、「保育を必要とする事由」に該当し、保育を希望する場合
 〈主な利用先〉
 保育所、認定子ども園

3号認定

満3歳未満・保育認定
 お子さんが満3歳未満で、「保育を必要とする事由」に該当し、保育を希望する場合
 〈主な利用先〉
 保育所、認定子ども園、認可外保育施設等の一部

※保育を必要とする事由とは

- ①就労（フルタイムのほか、パートタイム、夜間などすべての就労を含む）②妊娠、出産③保護者の疾病、障がい④同居又は長期入院等している親族の介護・看護⑤求職活動⑥就学（職業訓練校等における職業訓練を含む）⑦災害復旧⑧虐待やDVのおそれがあること等

なお、現在、町内の保育所に既に入所しているお子さんは、平成27年4月以降も引き続き保育所を利用できますが、支給認定を受ける必要があります。手続き方法などについては、12月頃に各保育所を通じてお知らせします。

新たに4月から保育所に入所を希望するお子さんについての申請は、入所申込受付の際に一緒に申請していただきます。

※新制度の詳しい内容を知りたい方は、「内閣府子ども・子育て支援制度」のホームページをご参照ください。 <http://www8cao.go.jp/shoushi/shinseido/index.html>

また、新制度についてのパンフレットを町民課窓口、各保育所に用意してありますのでご覧ください。
◎問い合わせ
 町民課（☎②2116）

平成27年度 保育所入所の申込受付

平成27年4月から新たに保育所に入所を希望する方の申込受付を、次の日程で行います。

場所	受付日時	対象年齢
福田保育所 (☎②3595)	11月25日(火) 9時～12時、13時～16時	満1歳（平成27年4月1日までに満1歳を迎える乳児を含む）～就学前
駒ヶ嶺保育所 (☎②3009)	11月26日(水) 9時～12時、13時～16時	
新地保育所 (☎②2277)	11月27日(木) 9時～12時、13時～16時	3ヶ月（平成27年4月1日までに満3ヶ月を迎える乳児を含む）～就学前
新地町役場101会議室 (☎②2116)	11月28日(金) 9時～12時、13時～16時	

新地町空間放射線量率 メッシュ調査の結果

町内全域
667地点で測定

測定結果マップは
次のページに掲載しています。

町では、町内全域(667地点)において放射線量率の測定を行いました。測定方法は、町内を1区画250m×250mのメッシュ区画に分割し、各区画内の道路上や公共用地、施設等を測定箇所として、地表面から50cmと1mの高さで測定を行いました。

【測定結果】

今回の調査では、地上1mの高さでの最高値は毎時0.40μSv(マイクロシーベルト)、最低値は毎時0.03μSvでした。

地上50cmの高さでは、最高値は毎時0.47μSv、最低値は毎時0.03μSvでした。

昨年度の測定結果と比較すると、多くの地点で空間線量率の低減が確認できました。

◎問い合わせ
町民課 (☎②2116)

【平成26年度】

地上50cmの空間放射線量率の分布状況

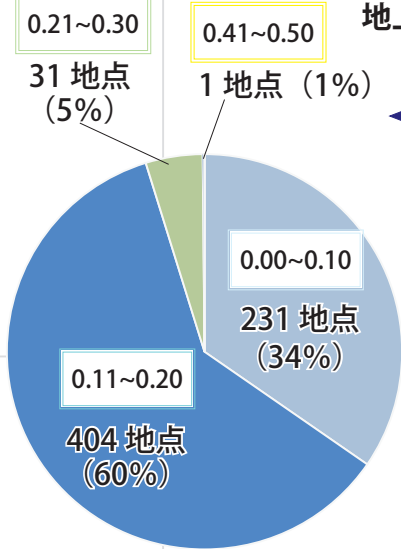

H26年度 地点数	放射線量率 μSv/h	H25年度 地点数
231	0.00~0.10	59
404	0.11~0.20	422
31	0.21~0.30	166
0	0.31~0.40	19
1	0.41~0.50	1

【平成25年度】

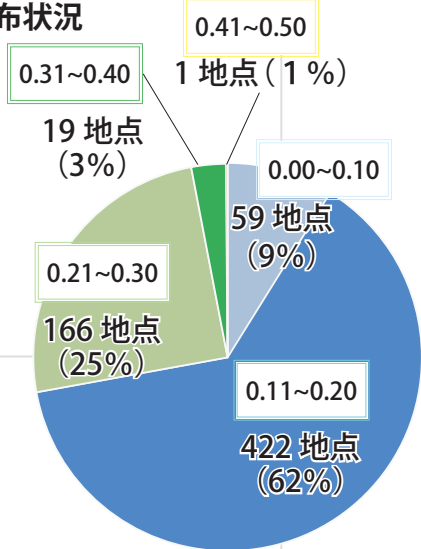

地上1mの空間放射線量率の分布状況

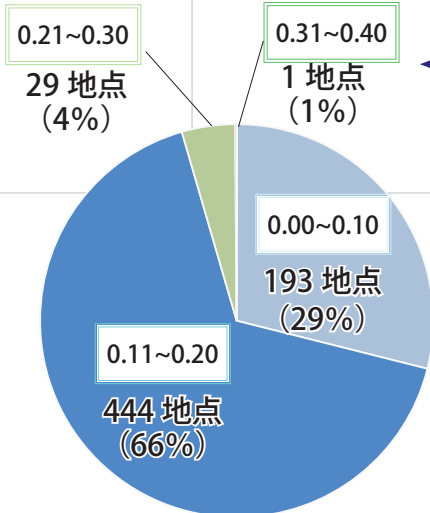

H26年度 地点数	放射線量率 μSv/h	H25年度 地点数
193	0.00~0.10	48
444	0.11~0.20	436
29	0.21~0.30	168
1	0.31~0.40	14
0	0.41~0.50	1

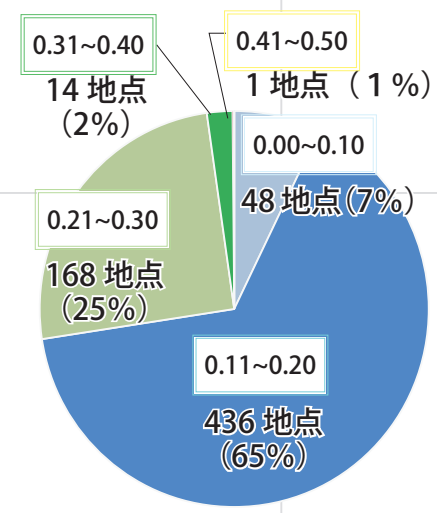

新地町空間放射線量率測定マップ(0.5m高さ空間放射線量率)

2014 年版

このマップについて

本マップの空間放射線量率測定値は、地表面から0.5mの高さで測定した結果を基に作成

測定機器	NaIシンチレーション式サーベイメータ (日立アロカメディカル㈱製 TCS-172B)
測定値	表示値が安定後、5回読取りの平均値を測定結果としました。
測定位置	地表面から0.5m高さで測定。
メッシュ区画	1区画 250m × 250m
分布色分け	【空間放射線量率($\mu\text{Sv/h}$)】 測定値を7段階に色分けしました。
計測期間	平成26年8月25日～9月18日

[凡例]

空間放射線量率 ($\mu\text{Sv/h}$)	
：	0.51以上
：	0.51～0.60
：	0.41～0.50
：	0.31～0.40
：	0.21～0.30
：	0.11～0.20
：	～0.10

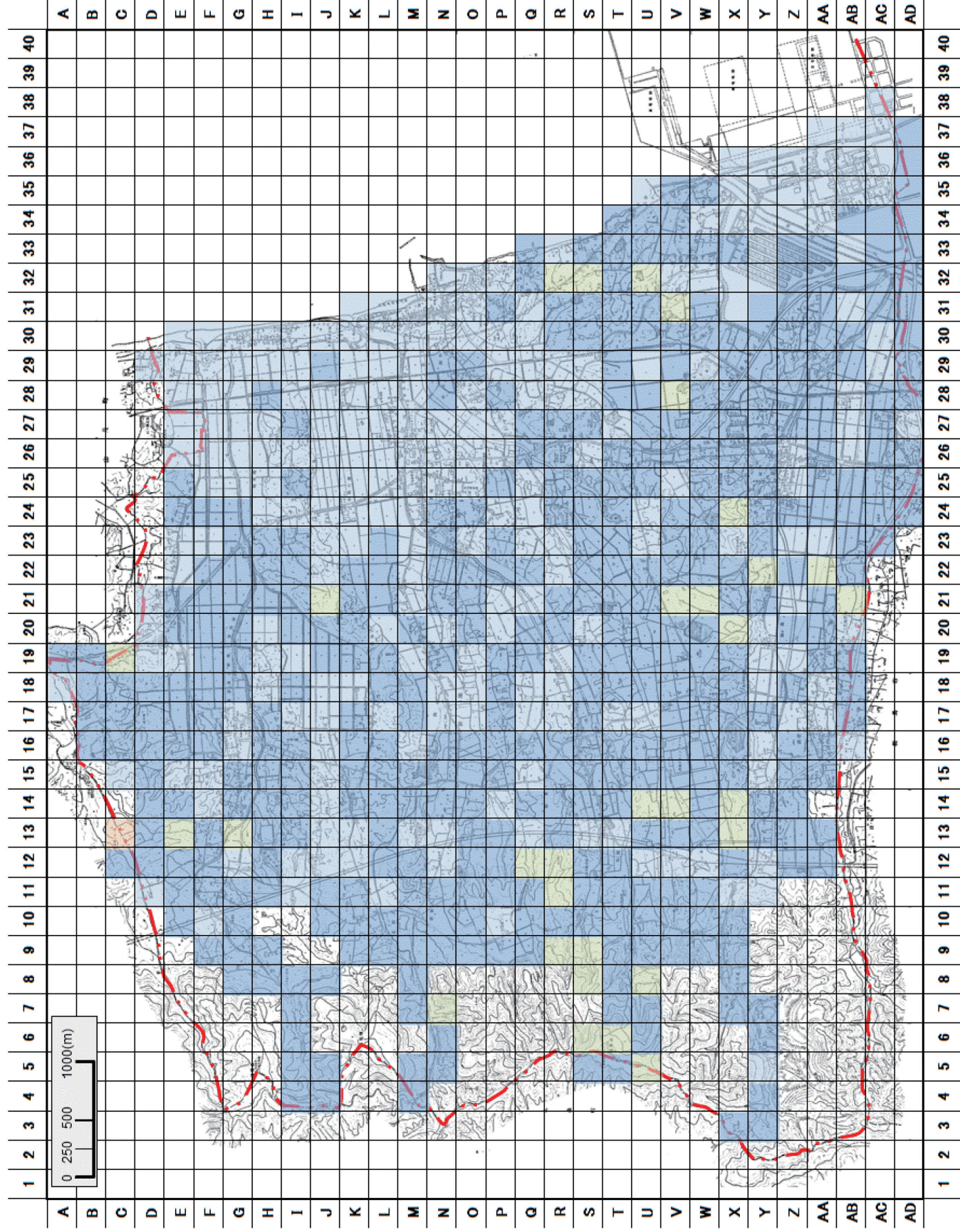

新地町空間放射線量率測定マップ(1.0m高さ空間放射線量率)

2014 年版

このマップについて

本マップの空間放射線量率測定値は、地表面から 1.0m の高さで測定した結果を基に作成

測定機器	NaIシンチレーション式サーベイメータ (日立アロカメティカル株式会社 TCS-172B)
測定値	表示値が安定後、5 回読取りの平均値を測定結果としました。
測定位置	地表面から 1.0m 高さで測定。
メッシュ区画	1 区画 250m × 250m
分布色分け	【空間放射線量率($\mu\text{Sv/h}$)】 測定値を 7 段階に色分けしました。
計測期間	平成 26 年 8 月 25 日～9 月 18 日

[凡例]

空間放射線量率 ($\mu\text{Sv/h}$)	
色	範囲
紫	: 0.51 以上
黄	: 0.51 ~ 0.60
橙	: 0.41 ~ 0.50
緑	: 0.31 ~ 0.40
青緑	: 0.21 ~ 0.30
青	: 0.11 ~ 0.20
淡青	: ~ 0.10

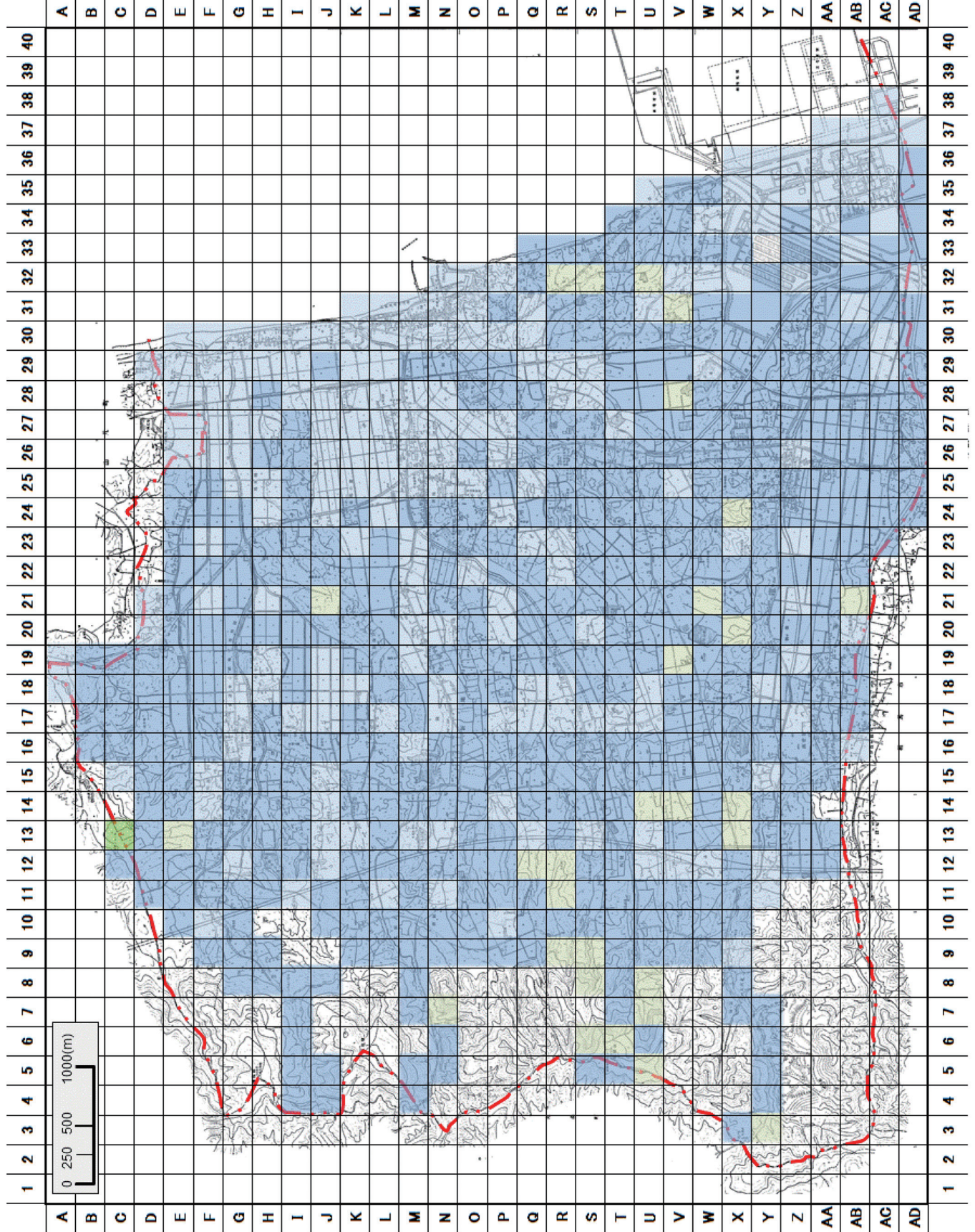



賀寿贈呈式

百歳を迎えた 鎮田ハツエさん

満百歳を迎えた鎮田ハツエさん（真弓）の賀寿贈呈式は10月8日、自宅で行われました。

式では加藤町長、目黒議長、渡部町老人クラブ連合会長から記念品や祝い金が贈られたほか、佐



藤博県相双保健福祉事務所長から知事賀寿と記念品が手渡されました。

新地町男女共生のつどい

丹羽麻子氏による講演

新地町男女共生のつどいが9月28日、町農村環境改善センターで開かれました。

「男女共同参画の視点でみるふくしまの今」をテーマに丹羽麻子さんによる講演と渡部春美さん



によるハーブティー試飲&アロマセラピーの体験が行われ、約80名の方が来場されました。

福田十二神楽

鳥海山伝統芸能の祭典に出場

国民文化祭あきた2014「鳥海山伝統芸能の祭典」に出場する福田十二神楽保存会は10月8日、激励金が交付されました。

代表で来庁した鈴木勇介くんは「普段通り一生



懸命頑張ります。」と意気込みを述べました。

みちのく青森東北紀行 参加者一同

新地町に寄付

震災復興支援事業みちのく青森東北紀行の参加者一同から9月29日、復興寄付金をいただきました。

寄付金は、参加者の募金等で集められたもの



で参加者を代表し郵便局長会信越地方会が代表で来庁し、寄付金を加藤町長に手渡しました。

みちのく潮風トレイル

新地区間開通

みちのく潮風トレイル新地町区間の開通除幕式が10月9日、新地町総合公園で開かれました。

式では、加藤新地町長、坂川環境省東北地方環境事務所長らが、町民野球場レフト側に設置され



た新地町総合案内看板の除幕を行いました。

いきいき大運動会

優勝は小川地区！！

高齢者の健康保持増進のために毎年開かれている「いきいき大運動会」は10月7日、町総合体育館で行われ、小川地区が優勝しました。

町内から15チーム約340人が参加し、円錐



形のボールを使っての陣取りゲーム（ガラッキー）など、6競技を楽しみました。

職場体験

発掘作業を体験

尚英中学校の生徒による職場体験が、10月9日と10日の2日間新地町と相馬市の公共機関や事業所で行われました。

職場体験は実際に働くことで自分の進路実現に生かすことを目的に毎年行われています。

新地町役場教育総務課では、山海道遺跡で土器の発掘作業を体験しました。体験した荒勇志君は、「土器の発掘を通して、4500年前の新地町の歴史にふれることができ感動しました。」と充実した表情で話していました。

※この記事は企画振興課に職場体験に来てくれた菊地くん、荒くん、松浦くんに書いてもらいました。



市町村対抗福島県ソフトボール大会

矢吹町と奮闘！！

第1回市町村対抗福島県ソフトボール大会は10月18日、相馬市の相馬光陽ソフトボール場をメイン会場に開幕し、新地町チームは19日、矢吹町と対戦し奮闘したものの惜しくも初戦敗退しました。

翌日、新地町ソフトボール実行委員会の森幹市会長と星薫副会長が町長を訪れ、結果報告と来年の大



会出場へ向けた熱い意気込みを伝えました。



川崎高津南ロータリークラブ

児童館・児童クラブに寄贈

川崎高津南ロータリークラブから10月9日、町内の児童館・児童クラブに座卓、ベビーラックやウォータークーラーなどを寄贈していただきました。

同クラブの持田光幸会長から加藤町長に目録が手渡されました。加藤町長は「震災以降、様々な



支援をいただきありがとうございます。」と感謝の言葉を述べました。

スポーツ激励金

森綾音さんに激励金

10月23日、教育長室で福島県小学生剣道選手権大会に出場する森綾音さんに激励金が交付されました。

綾音さんは、10月5日に行われた福島県剣道



連盟相馬支部剣道大会で3位という好成績を収めました。

新地町出身 佐藤英則さん

日本ベテランズ国際柔道大会優勝

新地町（大山田地区）出身の佐藤英則さんが9月20日・21日、2014年日本ベテランズ国際柔道大会個人戦81Kg級で優勝しました。

佐藤さんは「郷里の同級生など仮設住宅で過ご



している多くの被災地の人たちに明るい話題が提供出来良かったと思います。」と優勝の感想を述べていました。

図書館へ行こう

Let's go to Library

=新着本のご案内=

図書館まつり

日時 11/9(日)9時～
読書感想画応募作品の展示、除籍本のリサイクル、クイズ・ラリー、茶道体験、読み聞かせなど、楽しいイベントがいっぱい、図書館まつりにご来館下さい。

◎一般書

『フォルトウナの瞳』

百田 尚樹



その男には視えた。他人の「死」が、「運命」が一。家族や恋人のいない木山慎一郎の人生は、夢も自信も持てない孤独なものだった。その日までは…。愛と死と選択を巡る、人間の運命の物語。『週刊新潮』連載を加筆・修正。

『アイネクライネナハトムジーク』 伊坂 幸太郎

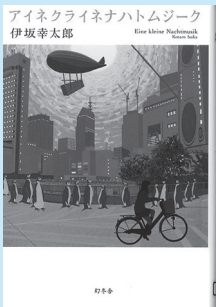

奥さんに愛想を尽かされたサラリーマン、他力本願で恋をしようとする青年、元いじめっこへの復讐を企てるOL…。情けないけど、愛おしい。ごく普通の人たちが巻き起こす、小さな奇跡の物語。『パピルス』ほか連載を書籍化。

- 『後妻業』 黒川 博行
- 『昨日のまこと、今日のうそ』 宇江佐 真理
- 『私闘なり、敵討ちにあらず』 佐藤 雅美
- 『宇宙飛行士に学ぶ心の鍛え方』 JAXA宇宙飛行士 古川 聡
- 『スマホで馬鹿になる』 和田 秀樹
- 『医者に行くべきかどうか分かる本』 医学博士 池谷 敏郎
- 『脳梗塞の予防がよくわかる最新知識』 山王病院・脳血管センター長 内山 真一郎
- 『まさか発達障害だったなんて』 星野 仁彦／さかもと 未明
- 『野菜たっぷりお弁当生活便利帳』 松村 真由子
- 『まんぷく仙台』 アベ ナオミ
- 『ゴルフ飛ばしの最終定理』 吉田 一尊

図書館カレンダー(11月)

日	月	火	水	木	金	土
			5	6	7	8
9	10	11	12	13	14	15
16	17	18	19	20	21	22
23	24	25	26	27	28	29
30	12/1	2	3	4	5	6

■は休館日



携帯電話用QRコード

◎児童書

『もったいないばあさんのてんごくとしごくのはなし』

真珠 まりこ



もったいないばあさんは、「もったいないことしてないかい?」といって、天国と地獄を見に行きました。天国にも地獄にも、同じように大きななべに入ったスープと長いスプーンがありますが、ちがうのは…。

『おてつだいの絵本』

辰巳 渚



子どもが自立したときに、家事にこまらないよう、今からおてつだいをさせましょう。小さな子どもでもできる「おてつだいのやりかた」を、楽しい絵で紹介します。見返しに「おてつだいのやくそく」を掲載。

- 『鹿の王 上・下』 上橋 菜穂子
- 『まじょ子とこおりの女王さま』 藤 真知子
- 『頭がよくなるなぞなぞ』 このみ ひかる
- 『妖怪ウォッチ ようかい だいずかん』 小学館
- 『妖怪ウォッチ クイズ&パズル』 小学館

●CD

- 『THE DIGITALIAN』 嵐
- 『TRAD』 竹内 まりや
- 『2355/0655ソングBest!』 真心ブラザーズほか
- 『スタジオジブリの歌』 荒井 由美 米良 美一ほか
- 『ジャッキーといっしょ』 教科書にのっているクラシック

●DVD

- 『そして父になる』 福山雅治、尾野真千子、真木よう子、リリー・フランキーほか出演。
- 『命の次に大切なもの』 村上美保子ほか声の出演

保育所から
こんにちは
福田保育所

11月

- 28日 入所申込
- 9日 保育展
- 25日 入所申込
- 町役場 育児相談
- 20日 内科検診
- 福田保育所
- 26日 入所申込
- 20日 育児相談
- 19日 内科検診
- 6日 キビタンがゆく(支援)
- 駒ヶ嶺保育所
- 27日 入所申込
- 21日 育児相談
- 18日・21日 新地保育所
- 13日 新地高校生との交流会
- 新地保育所

絵本だーいすき！！ ～金曜日は絵本の日～

毎週金曜日は絵本貸し出しの日。子ども達は本棚の前で目をキラキラさせて借りる絵本を探しています。お気に入りの絵本が見つかったら、「ママと一緒に見るんだ!」と、大事そうに絵本を抱えて保育士に見せてくれ、お家に持ち帰ります。

保育所では、年齢にあった絵本をバランスよく取り入れ、読み聞かせや、絵本日より絵本の紹介をしています。

で!」と、元気よくアンコール。友だちと顔を見合わせ、「絵本楽しかったね」と、言わんばかりのニッコリ笑顔を見せ、お昼寝前の読み聞かせを楽しんでいます。



心のこもった豊かな言葉で語りかけてこそ、子どもたちは豊かな言葉と心が身に付くようになるのです。

秋は読書の秋。秋の夜長に家族で絵本の世界を楽しんでみて下さい。

子どものつばやき
●四葉のクローバーを探して
Y君「やくばのクローバー見つけちゃった! 僕、幸せになったよ。」

母と子の健康



せんせいよんで♪よんで♪

子ども達は絵本や紙芝居が大好き。「今日はどんな絵本?」と、毎日絵本の時間をとても楽しみにしています。特に気に入ったお話は何度も読んでほしい子ども達。お昼寝前の読み聞かせが終わると、「えー短い!」や「もう一回読ん

「絵本は言葉の宝箱」

絵本は子どもたちが初めて触れる芸術です。絵や色、形、言葉など、たくさんの魅力があります。子ども達は大好きなパパやママ、お家の方が語りかけてくれる言葉を耳で聞いて覚えます。絵本を読んでいる人の気持ちも不思議と聞き手の子どもに伝わっています。

健康診査	対象者	日時(受付時間)
母子手帳交付	妊娠とわかったら、なるべく早く母子手帳の交付を受けましょう	11月21日(金) 12月5日(金) 9:00~10:00
3ヵ月健診	26年6月20日~8月21日生	11月19日(水) 12:20~12:30
離乳食座談会	26年3月~6月生	11月11日(火) 9:45~10:00
1歳6ヵ月児健診	25年2月~4月生	11月10日(月) 13:00~13:15

◎問い合わせ 保健センター (☎2096)

たんぽぽひろば

期日	内容	場所
11月19日(水)	親子たいそう	児童館
12月3日(水)	クリスマス製作	児童館

◎問い合わせ 児童館 (☎4432)

暮らしの情報



町営住宅・入居者募集

町では、町営住宅「愛宕住宅」「小川住宅」の入居者を次のとおり募集します。

入居資格

- ・現在も同居し、または同居しようとする親族が居る方（ただし、60歳以上の方や条例で定める方については単身でも入居できます）。
- ・住宅に困っていることが明らかなる方。
- ・収入額が公営住宅法で定められた基準収入以下である方（一律の額ではなく、人数や家族の状況により異なります。ただし、住居を失った被災者については、収入等にかかわらず平成26年度までは公営住宅等の入居者資格を認めます）。
- ・納期の到来している町税等を完納していること。

る方（一律の額ではなく、人数や家族の状況により異なります。ただし、住居を失った被災者については、収入等にかかわらず平成26年度までは公営住宅等の入居者資格を認めます）。

・暴力団員ではないこと。
・入居の際は、新地町に住民票を異動していただきます。
申込方法 都市計画課にある入居申込書に必要事項を記入し、関係書類を添付して提出してください。（申込書類の返却はいたしません）

募集住宅の概要

名称	愛宕町営住宅	小川町営住宅
募集戸数	1戸	1戸
構造	簡易耐火平屋建	鉄筋コンクリート造 5階建て
間取り	3K	3DK
築年数	築41年	築31年
家賃	入居者の収入に応じて設定された各住宅ごとの家賃算定基礎額に立地係数等を乗じた応用応益方式となります。	
	6,400円～ 9,900円	14,600円～ 38,800円
駐車場料金	無料	民間駐車場
敷金	3ヵ月分の家賃に相当する金額（入居時）	
連帯保証人	入居される方と同程度以上の収入を有する方 2名	
その他	※愛宕町営住宅は、町では浴槽及び風呂釜を設けておりません。ご自分で用意する必要があります。 ※ペット（犬、ネコ、鳥類等）の飼育は禁止とします。	

募集期間
11月5日(水)～11月28日(金)
その他

・応募数が募集戸数を上回った場合は、選考委員会で選考します。

◎問い合わせ
都市計画課(☎②2113)

平成27年度 新地町職員募集 (文化財担当)

町では、職員採用選考試験を次のとおり行います。

採用予定人数 1名

業務内容 文化財行政全般
応募資格 学校教育法に定める大学院若しくは大学で

日本考古学を専攻し、博物館法に定める学芸員資格を有する者又は学校教育法に定める大学を修了し埋蔵文化財発掘調査の経験を有する者で、次の①から④のいずれにも該当する者

- ①昭和49年4月2日以降に生まれた方

②埋蔵文化財の発掘調査補助員として、実質2年以上の発掘調査経験を有する方
③次のいずれも経験した方
ア 2遺跡以上の発掘調査
イ 1遺跡以上の発掘調査報告書の作成

※ 発掘調査・発掘調査報告書作成に関する調査を作成し提出すること。

④普通自動車運転免許（AT限定可）を有する方

試験日 12月中旬
試験内容 書類審査・作文試験・面接試験により選考を行います。

応募期間 11月10日(月)～11月25日(火)

申込方法 総務課で交付する採用選考試験申込書及び履歴書に必要事項を記入し、卒業証 明書、成績証明書、学芸員の資格を有する者はその旨を証明する書類等を添付のうえ、新地町役場総務課へ持参または郵送（11月21日(金)必着）でお申し込みください。

◎問い合わせ
総務課(☎②2111)

くらしアシスト タブレット モニター家庭募集

機器の設置工事を行います。

応募資格

新地町に在住する、年齢が20歳以上で、電力の使用量やシステムの利用履歴などの情報収集を承諾いただける方で、次の要件に全て該当する方。

・住居が自己所有である方、または戸建ての災害公営住宅に入居された方
・住居にインターネット回線とルーターがあり、試行運用の期間、使わせていただける方。

モニターとなる家庭に一定期間利用していただく試行運用を実施しています。

モニターとなる方には、システムを利用するためのタブレット端末を1家庭に1台貸与します。また、住居に電力使用量を計測する

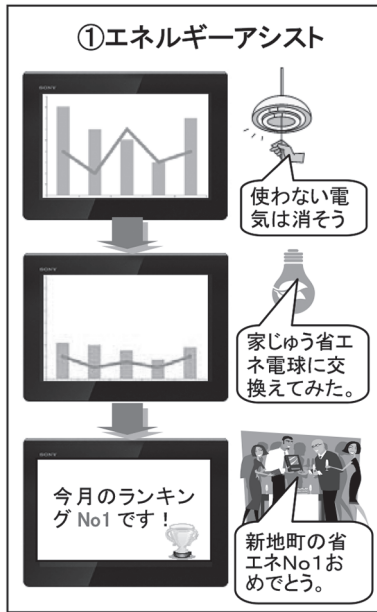

を、住居で行うことを承諾いただける方。(※設置工事の結果、工事が困難な場合がございます)

・電力会社との契約アンペアが、100A以下の方。

応募方法

新地町役場のホームページで募集要項と申込書を公開しています。申込書に必要事項を記載し企画振興課に提出してください。

募集期限 11月28日(金)まで

◎問い合わせ

企画振興課 (☎②2112)

陸上自衛隊 高等工科学校の 生徒を募集

防衛省・自衛隊では、次のとおり陸上自衛隊高等工科学校生徒を募集します。

募集項目

陸上自衛隊高等工科学校生徒

受付期間

平成27年1月9日(金)

応募資格

年齢基準…(平成27年4月

1日現在) 15歳以上17歳未満の男子(中学卒業および中学卒業見込みの者)

試験日程

1次 平成27年1月24日(土)
2次 平成27年2月7日(土)

試験会場

1次 南相馬市労働福祉会館
2次 陸上自衛隊郡山駐屯地

試験内容

1次 筆記試験(国語、社会、数学、理科、英語)
択一式・マークシート(内容は中学校卒業程度)

作文(500字程度)

2次 口述試験及び身体検査

募集人員 約260名

合格通知時期

1次 平成27年1月30日(金)

最終 平成27年2月20日(金)

入校時期 平成27年4月上旬

受験案内 自衛隊相双地域事務所で配布しています。

◎問い合わせ

自衛隊福島地方協力本部

相双地域事務所

(☎②34712)

新地スーパープレミアム
復興商品券のご利用は
12月5日(金)までに!

新地町商工会が発行した新地スーパープレミアム復興商品券の有効期限は **12月5日(金)**です。お忘れなくご利用ください。

※有効期限切れの商品券は利用できません。また、使用されなかった商品券の払い戻しはできませんので、ご注意ください。

◎問い合わせ 新地町商工会 (☎②2442)

平成27年 新地町成人式

町では、次のとおり成人式を開催します。新成人のみなさん、ぜひご参加ください。

対象者 平成6年4月2日～平成7年4月1日に生まれた方で、町内在住または尚英中学校を卒業した方

※11月上旬に対象の方には、案内状を発送します。転入された方やご結婚などで名字が変わられた方、案内状が届かない方は、教育総務課までご連絡ください。

※介添えなどが必要な方は、事前にご連絡ください。

日時 平成27年1月11日(日) 13時30分～(13時受付)

場所 町農村環境改善センター

◎問い合わせ
教育総務課(☎②4477)

消防士の熱い思いを 伝えます！

消防職員意見発表会

相馬地方広域消防本部では、「消防職員意見発表会」を開催いたします。

この発表会は、住民の方に「消防・防災」を理解していただくため、一般公開としております。住民の安心・安全を守る消防職員の熱い思いをぜひお聞きください。皆様のご来場をお待ちしております。

日時 11月29日(土)14時～

会場 新地町農村環境改善センター

発表者 消防職員8名

◎問い合わせ

相馬地方広域消防本部総務課
(☎②4164)



町内の空間線量率調査結果

町では、町内24か所で放射線量の独自調査を行いました。10月14日の測定結果は次のとおりです。

(μ Sv/h)

	測定場所	地表面	測定値
1	福田小学校	土	0.04
2	福田保育所	土	0.04
3	木崎公会堂	土	0.13
4	新地北工業団地	砂利	0.09
5	鈴宇峠県境	砂利	0.15
6	沢口ふれあい広場	芝	0.08
7	狼沢集会所	土	0.13
8	新地小学校	土	0.05
9	尚英中学校	土	0.05
10	新地保育所	土	0.05
11	鹿狼山登山口駐車場	砂利	0.15
12	今泉農集排処理場	砂利	0.07
13	総合公園こどもの森	芝	0.08
14	新地浄化センター	芝	0.12
15	岡公会堂	舗装	0.07
16	杉目集会所	舗装	0.08
17	大戸緑地広場	舗装	0.09
18	新地町役場	舗装	0.09
19	菅谷公会堂	土	0.12
20	駒ヶ嶺小学校	土	0.05
21	駒ヶ嶺保育所	土	0.05
22	大沢北国道113号県境	砂利	0.10
23	藤崎公会堂	砂利	0.11
24	富倉公会堂	舗装	0.07

※測定は月1回(第2火曜日)、地上1m
(3保育所は50cmの高さ)

秋季全国火災 予防運動

期間

11月9日(日)～11月15日(土)

大切な命を守るために3つの習慣と4つの対策を徹底しましょう！

・3つの習慣

○寝たばこは、絶対やめる。

○ストーブは、燃えやすいものから離れた位置で使用する。

○ガスコンロなどのそばを離れるときは、必ず火

を消す。

・4つの対策

○逃げ遅れを防ぐために、住宅用火災警報器を設置する。

○寝具、衣類及びカーテンからの火災を防ぐために、防炎品を使用する。

○火災を小さいうちに消すために、住宅用消化器等を設置する。

○お年寄りや身体が不自由な人を守るために、隣近所の協力体制をつくる

◎問い合わせ

相馬消防署新地分署
(☎②2117)

平成27年・28年度 入札参加申請を受付

相馬地方広域市町村圏組合では、平成27年・28年度の委託及び物品購入等の入札参加申請を受付します。要項及び様式は組合事務局、消防本部、看護専門学校で配布するほか、組合のホームページからダウンロードできます。

受付期間 11月28日(金)まで

◎問い合わせ

組合事務局 (☎③50211)

誕生おめでとう

(平成26年9月21日～平成26年10月20日)

(子ども) (親) (地区)

徠 夢 菊地 秀一・愛 富 倉

愛 陽 笑 荒 祐和・恵理 岡

潤 貴 小泉 正明・侯 艶萍 新地町

聖 馬 林 裕也・真理子 明 地

掲載を希望しない方は、届出のときにお申し出ください。

ご冥福をお祈りします

(平成26年9月21日～平成26年10月20日)

(名前) (年齢) (地区)

菅野 マツ子	84 歳	藤 崎
志 茂 弘	85 歳	中 島
加 藤 秀雄	90 歳	岡
森 梅	88 歳	富 倉
安倍 よし子	95 歳	中 里
早坂 健治	76 歳	今 泉
佐藤 榮	79 歳	新地町
八 島 勇	68 歳	上ノ町

掲載を希望しない方は、届出のときにお申し出ください。

むし歯ゼロの子どもたち

10月20日の3歳児健診では、むし歯ゼロの子どもは9名でした。



小野 桜子ちゃん
(釣師)



野原 璃央菜ちゃん
(深町)



阿部 未衣那ちゃん
(新地町)



佐藤 樹くん
(小川)



齋藤 翼くん
(杉目)



齋藤 愛紗ちゃん
(杉目)



早川 奈那ちゃん
(高田)



菊地 芽生咲ちゃん
(高田)



森 愛純ちゃん
(小川)

コミュニティカフェ 入門講座を開催

コミュニティカフェとは、地域社会の中で「たまり場」「居場所」になっているところの総称です。今回は、小川公園仮設住宅自治会の協力のもと全国各地に生まれている「コミュニティカフェ」について学ぶ機会として、講師を招き入門講座を開催します。コミュニティカフェが地域で果たす役割について、

「はじめの一步から知りたい」という方向けの内容です。興味のある方はぜひご参加ください。

対象 コミュニティカフェ

や地域の居場所づくりに関心のある方

日程 11月22日(土)13時～16時

会場 駒ヶ嶺公民館

参加費 無料

講師 加茂谷慎治氏(総務

省地域力創造アドバイザー)

定員 30名(先着順)

◎申し込み・問い合わせ

生活クラブふくしま

生活協同組合

☎080-3307-4130

人の動き

住民基本台帳

人口 / 7,956 人 (+ 11)

男 / 3,952 人 (+ 3)

女 / 4,004 人 (+ 8)

世帯数 / 2,673 世帯 (+ 5)

10月1日現在 () は前月比

第26回ふくしま駅伝

広報しんち 2014年11月5日



たすき
襷
 新地町の**襷**をつなぐ95.1km。

新地町チームを応援しよう!

- | | | | | | | | | | | | | | | | | | | | | | | | | |
|-------------|-------------|------------|--------|------|-------|-------|-------|--------|--------|-------|--------|-------|-------|------|-------|-------|-------|-------|--------|-------|--------|-------|-------|----------|
| 石田 和之 (コーチ) | 加藤 孝佳 (コーチ) | 目下 憲生 (監督) | 大須賀 愛依 | 吉田 翼 | 小泉 翔基 | 齋藤 愛斗 | 渡邊 捺生 | 高口 雄太郎 | 寺島 友紀奈 | 渡部 雅也 | 駒木根 孝幸 | 目黒 洋平 | 三浦 利奈 | 荒 和久 | 猪狩 莉緒 | 阿部 雄人 | 八巻 広河 | 馬場 浩三 | 玉野 聡二郎 | 木村 紘貴 | 黒沢 竜之介 | 平川 航貴 | 小野 晶菜 | 〔新地町選手団〕 |
|-------------|-------------|------------|--------|------|-------|-------|-------|--------|--------|-------|--------|-------|-------|------|-------|-------|-------|-------|--------|-------|--------|-------|-------|----------|

新地町 復興産業まつり

～共に歩もう新地の復興～

11/9(日) 9時～

新地町役場前 (メイン会場)

◎問い合わせ 農林水産課 (☎②2194)

【終日開催イベント】

- 新地町特産品販売
- 地場産農産物直売
- 地場産農産物加工品販売
- 地場産海産物販売
- 「ニラキム子鍋」の無料配布 (昼食時間のみ)
- 自動車の展示販売
- 商工業の展示販売
- 農産物品評会 (共進会) 販売 9:30～14:00
- 引換 14:00～
- 果箱作り体験教室
- 農機具の展示販売



お笑いライブ ザブングル

(松尾 陽介、加藤 歩)

場所 ステージ
時間 10時30分～

- 9:00～ 開会式
- 9:15～ 農産物共進会表彰式
- 9:30～ 先着プレゼント
- 9:50～ 芸能発表
- ① JA そうま女性部踊り
- ② よさこい演舞 (尚英中学校)
- 11:00～ 新米もち試食会 (米消費拡大)
- 11:30～ よさこい演舞 (天真馬陵玄武)
- 12:00～ 歌謡ショー (姫野さおり)
- 13:45～ ニラくじ福引抽選会
- 14:30～ 玉入れ競争 (支部対抗)
- 15:00～ 福引抽選会
- 15:30～ 閉会

しんちゃん GO 臨時運行

11月9日(日)は、のりあいタクシー「しんちゃんGO」が運行します。ご利用ください。

◎予約 しんちゃんGO 情報センター (☎③2338)

同時開催

健康福祉まつり

健康優良者表彰、健康相談、体力測定コーナー、試食コーナーなど

図書館まつり

読書感想画コンクール表彰式、親子ふれあい広場など

保育展

保育所の子どもたちが作った作品展示、写真展示など