

# SHINCHI

2024  
No.637

# 新地

広報

はみがき上手にできたよ!

## 今月の表紙

6月24日、新地保育所にて行われた歯科指導を取材した際に撮影した一枚です!

こちらがカメラを向けると、きれいに磨けた自分の歯を見せてくれました。



# 災害時 命を守るための防災対策



これからは、台風や前線の影響で大雨、洪水、暴風等による自然災害が発生しやすい季節です。

日頃から防災意識を高く持ち、防災マップを活用し、自宅の位置と合わせて、警戒区域や危険な箇所をチェックしましょう。

指定された避難場所などへ立退き避難することがかえって危険な場合は、自宅の少しでも浸水しにくい高い場所や少しでも崖から離れた部屋など、今いる場所よりも安全な場所へ移動して緊急安全確保の行動をとりましょう。

ただし、安全を確保できない場合には、警戒レベル4の避難指示が発表されるまでに必ず避難しましょう。

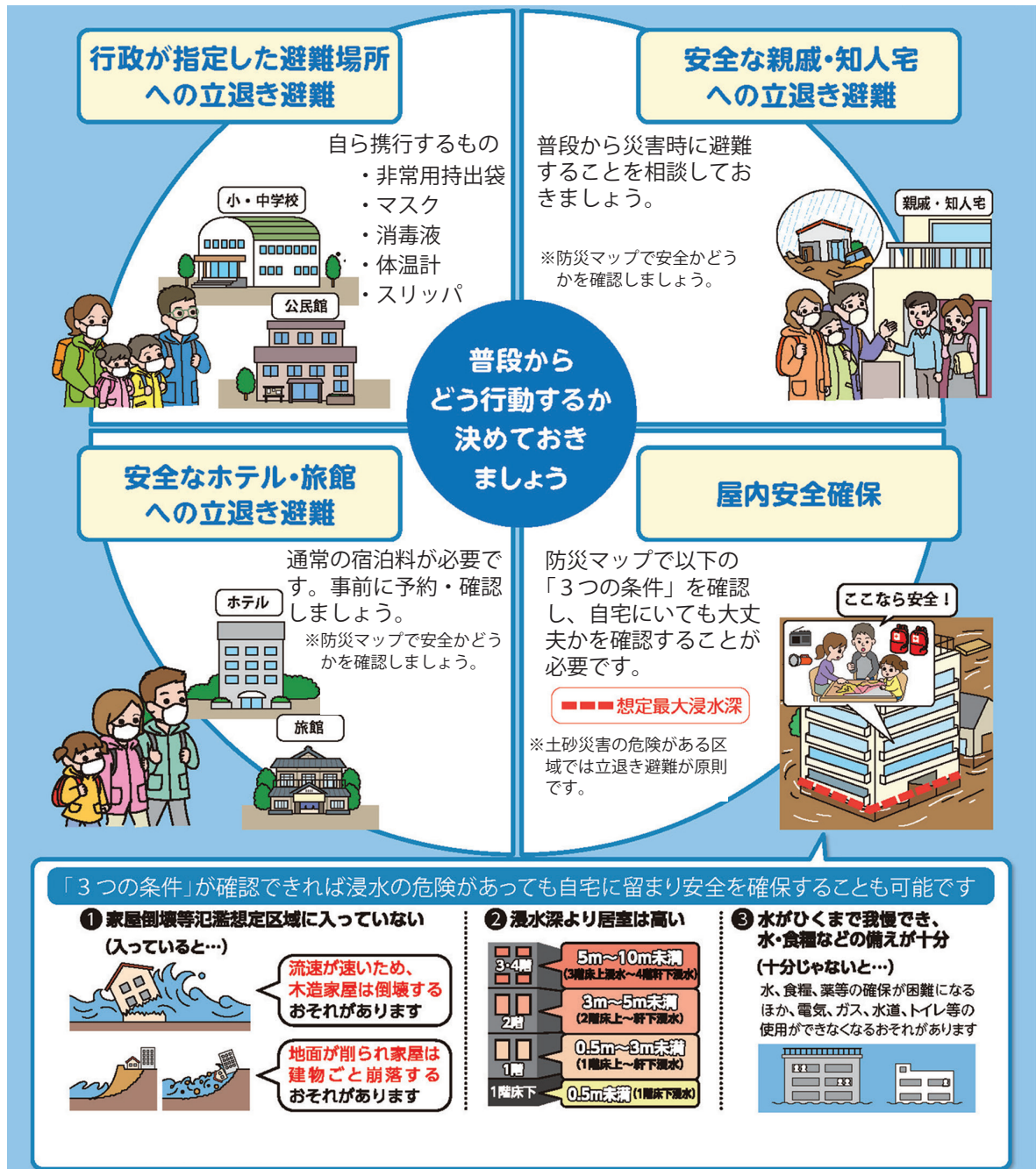



## 防災グッズの準備&チェック



避難するときにすぐに持ち出せるように、日頃から準備・点検しておきましょう。



### 非常時持出品 (例)

事前に準備できているか、**チェック**☑しましょう！

- |                                     |   |  |                               |
|-------------------------------------|---|--|-------------------------------|
| <input type="checkbox"/> ラジオ        | <input type="checkbox"/> 預貯金通帳                | <input type="checkbox"/> 衣類 (下着・上着など)              | <input type="checkbox"/> 缶切り  |
| <input type="checkbox"/> 電池 (多めに用意) | <input type="checkbox"/> 免許証                  | <input type="checkbox"/> 非常用食品                     | <input type="checkbox"/> 紙おむつ |
| <input type="checkbox"/> 常備薬        | <input type="checkbox"/> 権利証書                 | <input type="checkbox"/> ヘルメット                     | <input type="checkbox"/> 紙皿   |
| <input type="checkbox"/> きず薬        | <input type="checkbox"/> 現金                   | <input type="checkbox"/> 防災マップ                     | <input type="checkbox"/> 栓抜き  |
| <input type="checkbox"/> 胃腸薬        | <input type="checkbox"/> 印鑑                   | <input type="checkbox"/> 生理用品                      | <input type="checkbox"/> 水筒   |
| <input type="checkbox"/> かぜぐすり      | <input type="checkbox"/> 健康保険証                | <input type="checkbox"/> ラップフィルム<br>(止血や食器にかぶせて使う) | <input type="checkbox"/> 紙コップ |
| <input type="checkbox"/> 鎮痛剤        | <input type="checkbox"/> 懐中電灯<br>(出来れば一人にひとつ) | <input type="checkbox"/> 粉ミルク                      | <input type="checkbox"/> ライター |
| <input type="checkbox"/> ばんそうこう     | <input type="checkbox"/> ミネラルウォーター            | <input type="checkbox"/> タオル                       | <input type="checkbox"/> カップ  |
| <input type="checkbox"/> 包帯         | <input type="checkbox"/> 離乳食                  | <input type="checkbox"/> ウェットティッシュ                 |                               |



### 非常時用備蓄品 (例)

災害復旧までの数日間 (1週間から2週間) を生活できるように、**チェック**☑しましょう！

- |   |   |                                       |
|---|---|---------------------------------------|
| <input type="checkbox"/> 飲料水としてペットボトルや缶入りのミネラルウォーター (1人1日3Lを目安に) または貯水した防災タンクなど | <input type="checkbox"/> 生活用水 (風呂・洗濯機などに貯水) | <input type="checkbox"/> トイレットペーパーなど  |
| <input type="checkbox"/> お米 (アルファ化米など)  | <input type="checkbox"/> 卓上コンロ              | <input type="checkbox"/> ブルーシート・土のう袋※ |
| <input type="checkbox"/> 缶詰・レトルト食品  | <input type="checkbox"/> ガスボンベ              |                                       |
| <input type="checkbox"/> 梅干し・調味料など  | <input type="checkbox"/> 固形燃料               |                                       |
| <input type="checkbox"/> ドライフーズ・チョコレート・アメ (菓子類など)                               | <input type="checkbox"/> 調理器具 (なべ・やかんなど)    |                                       |
| <input type="checkbox"/> 毛布・寝袋  | <input type="checkbox"/> バケツ・各種アウトドア用品      |                                       |
| <input type="checkbox"/> 洗面用具・ドライシャンプーなど  |   |                                       |



※福島県沖地震では屋根やお墓の被害が多く、ブルーシートや土のう袋が不足しました。各家庭で最低限、屋根とお墓を覆える枚数は準備しましょう。



## 気象・防災情報を入手し事前の準備などに活かしましょう



携帯メールで防災無線の内容や気象情報、避難情報など防災に関する情報を受け取ることができるサービスを行っています。

**登録方法** 下記メールアドレスを直接入力するか、QRコードを利用してメールアドレスを読み取り、空メールを送信すると登録することができます。

※タイトル、本文は不要です。

[shinchi@cousmail-entry.cous.jp](mailto:shinchi@cousmail-entry.cous.jp) (登録用)

(配信元のメールアドレス: [shinchi@info.cous.jp](mailto:shinchi@info.cous.jp))



QRコード



### 新地町防災行政無線の放送内容確認電話サービスのご案内

町では、防災行政無線の放送から24時間以内の放送内容を聞くことができる電話サービスを行っています。

ぜひ、ご活用ください。

**放送内容確認電話番号 62-2221**



激励金交付式

仲間と共に優勝目指して！

5月27日にスポーツ激励金交付式が行われ、出場する選手たちに大堀町長から激励金が手渡されました。出場する大会名と決意表明は以下のとおりです。

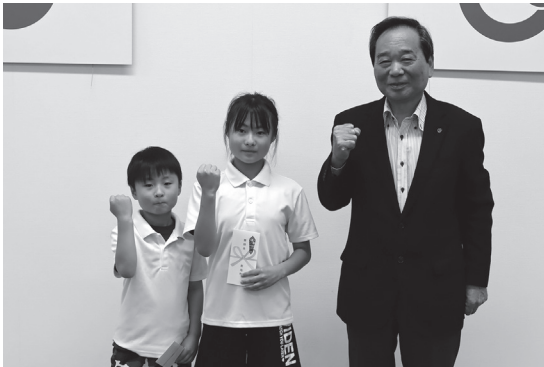

▲大塚紗槻さん(写真:右)  
大塚宗誠さん(写真:左)

大会名

第38回東北トランポリン競技選手権大会

決意表明

大塚紗槻さん：より高くより美しく演技して上位入賞を目指したい。  
大塚宗誠さん：参加する他のお兄さん達よりも頑張りたい。



▲アステルFC

大会名

中テレ・JA共済カップ第43回福島県U-12サッカー選手権大会

決意表明

アステルFC：一戦一戦多く勝てるように頑張ってきます。

相馬郡在宅医療・介護連携支援センター開設

相馬郡在宅医療・介護連携支援センターが開設されました

相馬郡在宅医療・介護連携支援センターのテープカットセレモニーが4月20日、相馬郡医師会館（南相馬市）にて開催されました。

セレモニーには相馬地方4市町村（相馬市、南相馬市、飯館村、新地町）の首長および相馬郡医師会ら6人が出席し、テープカットを行いました。

同センターは、高齢者に切れ目のない在宅医療と介護を提供することを目的に開設されました。

センターでは専門のコーディネーターを配置し、医療機関・介護事業所などからの在宅医療・介護連携の相談を受け付けます。

新地町では、同センターを中心に、医師会および関係機関などの協力を得ながら、医療・介護の連携体制の構築を進めていきます。



## 新地町民パークゴルフ大会

### 優勝目指して元気にプレー！

5月19日に新地町民パークゴルフ大会（町長杯）が開催されました。

参加者それぞれが、日々の練習の成果を発揮して優勝を目指しプレーをしていました。

優勝者から第3位までの順位は以下のとおりです。

（敬称略）



男子		女子	
優勝	伊藤 幸一	優勝	小野 フミ子
準優勝	門馬 俊夫	準優勝	中塚 洋子
第3位	矢吹 公一	第3位	佐藤 りょう子

## シルバーダンス開講式

### ダンスで楽しく健康づくり

5月23日、令和6年度国民健康保険シルバーダンス教室の開講式が、新地町農村環境改善センター大集会室にて行われました。

開講式終了後は、日頃練習しているダンスを披露しました。

シルバーダンスクラブでは、メロディーに合わせてダンスを踊り、皆で楽しみながら心と体の健康づくりに取り組んでいます。



## 100歳賀寿贈呈式

### 小泉馨子さん（杉目） 満100歳

5月25日に小泉馨子さん（杉目）が満100歳の誕生日を迎えられました。

100歳を記念して5月27日に賀寿贈呈式を行い、町、町議会、県から記念品や祝い金が贈られました。

小泉さんの長生きの秘訣は何でも好き嫌いなく食べること、だそうです。



新地町議会定例会（令和6年第3回）は、6月14日から6月19日までの6日間の会期で開催されました。

今回の議会は「一般会計・特別会計補正予算」など議案18件を提出し、可決されました。

# 令和6年第3回新地町議会定例会

専決処分を含む18議案件が

可決されました

## 01 専決処分の承認を求めることについて （新地町税条例の一部を改正する条例）

地方税法等の一部を改正する法律が令和6年3月30日に公布され、同年4月1日から施行されることに伴い、個人住民税の定額減税・固定資産税の負担軽減措置等・令和6年能登半島地震災害に係る雑損控除額の特例の新設・大規模災害時における職権による減免を可能とする規定の追加、以上5点の所要の改正を行うもの。

## 02 専決処分の承認を求めることについて （令和6年度新地町一般会計補正予算 （第1号））

令和6年4月3日発生の台湾東部沖地震に対する被災者の支援を行うため。

一般会計

第1号補正	（補正前）	6,181,000千円
	（補正額）	5,000千円
	（補正後）	6,186,000千円

## 03-12 新地町農業委員会委員の 任命について

農業委員会等に関する法律第10条第1項に規定する新地町農業委員会委員が令和6年7月7日に任期が満了となるので、同法第8条第1項の規定により任命したいので、議会の同意を求めるもの。

※委員については8月5日号にて掲載予定

## 16 新地町水産業共同作業施設増築工事請負契約について

新地町水産業共同作業施設増築工事を施工するため、施工業者と請負契約を締結するにあたり、議会の議決を求めるもの。

## 17 令和6年度新地町一般会計補正予算(第2号)について

一般会計	
第2号補正	(補正前) 6,186,000千円
	(補正額) 144,900千円
	(補正後) 6,330,900千円

## 18 令和6年度新地町国民健康保険特別会計補正予算(第1号)について

国民健康保険特別会計	
第1号補正	(補正前) 853,794千円
	(補正額) ▲20,312千円
	(補正後) 833,482千円

## 13 町長等の損害賠償責任の一部免責に関する条例の制定について

住民訴訟制度の対象となる町長や職員等の損害賠償責任について、軽過失個人責任としては多額な損害賠償責任を追及され、大きな心理的な負担を抱いて萎縮が生じる可能性があり、施策展開に支障が生じる可能性があることから、損害を賠償する責任を限定してそれ以上の額を免責する旨を定める条例を制定するもの。

## 14 新地町特定復興産業集積区域における固定資産税の課税免除に関する条例の一部を改正する条例について

東日本大震災復興特別区域法第43条の地方税の課税免除又は不均一課税に伴う措置が適用される場合等を定める省令の一部改正に伴い、固定資産税の課税免除等の適用期間を延長するため所要の改正を行うもの。

## 15 新地町国民健康保険税条例の一部を改正する条例について

令和6年度の賦課決定にあたり総所得金額等の確定に伴う賦課税率の改定及び国民健康保険法施行令の一部を改正する政令の施行により、所要の改正を行うもの。

# 新地町の企業を 紹介します！

voL. 2

## 株式会社福島ニチアス

—「断つ・保つ」技術で地球の明るい未来に貢献します—

### いままでも、これからも 産業を支えるニチアス

福島ニチアスは1988年に、ニチアス株式会社の100%子会社として創立し、半導体・ITをはじめ自動車、医療、食品、航空宇宙産業など様々な需要に対し高品質製品を提供しています。今後高まる省エネや環境課題に対してニチアスグループの持つ「断つ・保つ」技術は高く注目されており、更なる飛躍を目指して全社一丸となって「お客様に信頼されるモノづくり」に日々取り組んでいます。

### 会社概要

**所在地** 新地町大字福田字北原 275-7 新地北工業団地内  
**代表者** 代表取締役社長 矢野 潤  
**設立** 昭和63年12月  
**社員数** 380名（男性250名 女性130名）  
**業務内容** ふっ素樹脂の素材製造・加工・射出成形

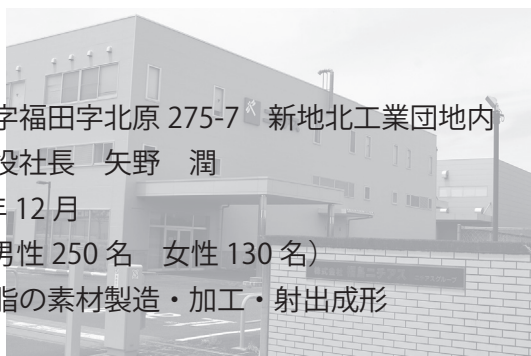

### 社員にインタビュー！



目黒さん  
入社3年目

#### 🌀 仕事内容は？

旋盤加工機を用いて様々な形状のふっ素樹脂製品を加工しています。社員同士が仲良く雑談なども交えつつ楽しく作業をしています。

#### ★ 会社の魅力は？

日々考えながらの作業は大変なこともあります。困り事などがあつた時にはいつでも先輩に相談でき、フォローもしてもらえるので安心して働けます。

### 活動内容

- ・近隣市町村マラソン大会の参加
- ・ふくしま駅伝参加及び協力
- ・鹿狼マラソン大会の開催

人数 22人

年齢層 30代～70代

活動場所 総合公園周辺



### 代表からの一言

クラブでは、ランニング好きなメンバーとの交流と、心身共に健康的で楽しく走ることを目的に活動しています。初心者からベテランまで、どなたでも大歓迎です。一緒にランニングを楽しみましょう。



今回、紹介する団体さんは…

新地陸上クラブ

です!!

新地町の  
スポーツ協会  
活動記録

voL. 2



## 新地アーバンデザインセンター(UDCしんち) 活動報告 (2024年7月号)

新地町のみなさま、こんにちは。UDCしんちの活動報告をさせていただきます。5～6月も地域  
のみなさまとともに様々な活動をさせていただきました！

6月30日(日)に開催する駒ヶ嶺地区での地域食堂の開催に  
向けて、5月21日(火)に第7回、6月18日(火)に第8回、6月25  
日(火)に第9回の「地域食堂あんしんち」ワークショップを開いて  
準備を進めました(写真は当日のメニューとなったメヒカリの  
から揚げを試食した時の様子です！)。駒ヶ嶺地区の地域食堂の開  
催報告は8月号になってしまいますが、6月30日(日)にご参加い  
ただいたみなさま、本当にありがとうございました！



5月30日(木)には、「子どもの居場所づくり」チームが、  
岩沼市にあるNPO法人アスイクの「いわぬまきち」「HATCH  
いわぬま」を視察しました。「子どもが安心して過ごせる  
第三の居場所づくり」を実際に運営するこれらの施設では、  
子どもの目線に合わせて様々なものが設計されており、子  
どもと大人が同じ景色をみながら時間をすごせるような工  
夫がされているそうです。参加したメンバーのみなさんに  
とっては、NPO法人アスイクのスタッフとの交流を含めて  
良い勉強の機会となりました。このほか、6月11日(火)には  
高校生3名を特別ゲストに招いて、子どもたちから学ぶ第  
4回のワークショップを開催しました。

5月31日から6月2日は、「地域活動デザイン  
スタジオ」が第2回の新地町演習を行いました。  
今年度も3つのチームが新地町に新たな景色を創  
り出すためのプロジェクトのデザインに挑戦して  
おり、5月31日(金)の中間発表会で途中経過を報  
告しました。6月2日(日)の鹿狼山つながるマル  
シェでヒアリングにご協力いただいたみなさま、  
本当にありがとうございました！

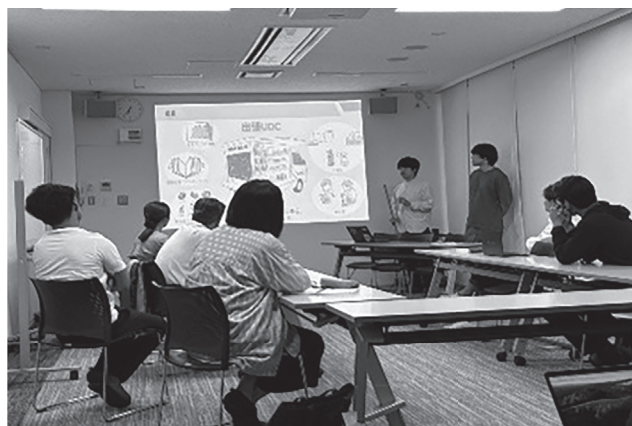

# 図書館へ行こう

Let's go to Library

＝新着本・CD・DVDのご案内＝

## 7月の読み聞かせ会

日時 7月20日(土)  
11時～11時30分

申込みは不要です。当日、図書館視聴覚室へお集まりください。

### ◎一般書

『批判されても己の道をゆく落合博満の言葉』  
桑原 晃弥



「できること」より「できないこと」を知れ、前向きな失敗は肯定する、思ったことは堂々と口にしろ。選手、監督として輝かしい結果を残した落合博満が、折にふれて話し、書いたワンフレーズを、その背景とともに紹介する。

- 『なんどでも生まれる』 彩瀬 まる
- 『心に効く美容』 MEGUMI
- 『痛みが消える自力整体』
- 『即興スピーチ術』
- 『ゼロからわかるマネーの常識』
- 『デジタル時代の賢い「スマホ育児」』

### ◎CD

『SCIENCE FICTION』 宇多田 ヒカル

『古今亭志ん朝 1』

### ◎DVD

『ザ・スーパーマリオブラザーズ・ムービー』

『大笑い健康プログラム 第2笑』

### 《読書推進事業》

『百科事典を使おう！TRYポプラディア』を  
開催しています。  
8月25日(日)まで



ワークや動画などのミッションを通して、百科事典の使い方を楽しく学んでもらい、「調べる力」を身に着けるけてもらう企画です。



大人の参加もOK。  
すべてのミッションを達成すると、しおりやシールが当たる自販機くじができます。

### ◎児童書

『ぴっかぴかすいぞくかん』 なかの ひろみ



大きな水槽にいろいろな魚たちが泳いでいます。魚たちに混じって人がいますよ。何をしているのでしょうか？水族館のスタッフはいろいろな工夫をして、水槽や水をきれいにしています。生き物ごとに異なる掃除の方法を写真で紹介。

『珍獣ドクターのドタバタ珍察日記』

田向 健一

『おねぼうさんはだあれ？』

片山 令子

『いろいろな人に聞いてみた』

「なんで勉強しなきゃいけないの？」

『海のプラスチックごみ調べ大事典』

『日本なんでもランキング図鑑』

『子どもの哲学』

### 《展示コーナー》

『季節のおすすめ絵本  
～たなばた・海の日・夏休み～』  
7月30日(火)まで

『怖い本』  
7月9日(火)～8月31日(土)

怪談・百物語・ホラー小説など、「怖い」本を展示・貸出します。

『夏休みおすすめ本の展示』  
7月13日(土)～8月25日(日)

課題図書、読書感想文の書き方、感想文におすすめの本、自由研究の参考図書など、夏休みにおすすめの図書を展示・貸出します。

### 図書館カレンダー（7月）

日	月	火	水	木	金	土
	1	2	3	4	5	6
7	8	9	10	11	12	13
14	15	16	17	18	19	20
21	22	23	24	25	26	27
28	29	30	31			

■は休館日

ホームページ  
はこちらから



図書館HP

◎問い合わせ 図書館（電話：62-5031）

# 町の昔話コーナー

## 水神沼の大蛇

磯浜に水神沼（日陰沼※1とも呼ばれる）というおっきな沼があっぺ。

あの水神沼と菅沢の沼は地中の隧（ずい）道（どう）※2で繋がっているんだと。

昔々、水神沼には大蛇が住んで居たんだと。

春のお彼岸になると隧道を通過して、菅沢の沼に行き、菅沢の沼から鹿狼山を通過して空高く舞い上がり、龍となって雷を起こし、雨を降らせて稲を育ててくれるんだと。

秋の彼岸になると今度は地上に戻って、鹿狼山から菅沢の沼を通過して、再び水神沼に戻り水底深く潜って冬越しをするんだと。

ある年の土用の暑い日。大森山から三十匹あまりの猿たち、暑さに耐えかねて水神沼に水浴びに出かけた。皆して水を浴びたり、松の木に登ったりして遊んでいた。ところが運悪く水神沼の大蛇もまた、暑さしのぎに松の木の上で昼寝をしていた。あたりがキャッキヤ、キャッキヤとうるさいもんだから目を覚まして見たら、大勢の猿たちが水浴びをしながら騒いでいるんだと。「せづねごだ。せっかく昼寝をしていたのに邪魔されてしまった。」

怒った大蛇はそばに子猿を三匹捕まえてひと飲みしちまった。今度はそれを見ていた親猿たちが騒ぎ出したと。

「よくもおらん家の子猿を食い殺したな。」

「おらん家の子猿を返せ。」

「返せ、返せー、子供を返せー」

我が子を殺された親猿たち、ごしゃいで※3、我が命も顧みずに、大蛇に飛びついたと。

ところが、相手は大蛇だもの、猿なんぞ相手にもならねがった。一匹では負けてしまうと思った猿達、皆で、ひと塊になって蛇と戦った。さしもの大蛇も多勢に無勢。想像を絶する死闘が繰り広げられた。蛇の喉元には「逆鱗（げきりん）」という逆さについた鱗があるんだと。一匹の猿が逆鱗に噛み付いたと。とたんに、空は一転して掻き曇り、雷鳴がとどろき、天地が傾くほどの大雨が降ってきたと。稲光がしたと思ったら、どどど〜んという大きな音とともに雷が落ちて、大蛇も猿達も雷に打たれて死んでしまったと。

沼は大蛇と猿の血で真っ赤に染まり、浜まで流れ下ったと。それでこの川を「赤川」と呼ぶようになったと。大蛇の死骸は浜の方まで流された。たたりを恐れて浜の人たちが供養して祀ったのが今「蛇塚」と呼ばれている所なんだと。

※1 日陰沼 山元町役場農林水産課に問い合わせたところ、奥州日陰沼と呼称されていたことが判りました。

※2 隧道 トンネルのこと

※3 ごしゃぐ 怒る

新地語ってみつ会では、語り部による昔話や紙芝居など毎月第3土曜日 13時30分から二羽渡神社南、おがわ観海堂（小野俊雄宅離れ）にて参加費無料で、公開しています。興味のある方はぜひご参加ください。

◎問い合わせ 新地語ってみつ会（電話：62-2441）

保育所から  
こんにちは  
新地保育所

いっぱい遊んで  
笑って食べて  
【0・1・2歳児保育】  
大きくなあれ

【0歳児】

新地保育所では、満3か月のお子さんから乳児保育をしています。一人ひとりの生活リズムを大切にしながら、ゆったりと過ごしています。



保育士とのスキンシップやふれあいあそびは、笑顔いっぱい、ご機嫌です♪月齢に応じた手作りの離乳食を食べてさらにご機嫌♡よく眠り、よく食べ、日々成長中。

【1歳児】

歩くことが楽しい！視野が広がりが好奇心旺盛な1歳児。天気の良い日は、お散歩へ出発！戸外には発見がいっぱい!!散歩ロープをつかんで、五感を使って季節の自然に触れながら、自分の足でしっかり歩きます。



「もう一回!」「もつとやって!」の繰り返しあそびも大好き♡大好きな活動から生まれてくるのは、何と言っても最高の笑顔。たくさん笑って、心も身体も大きくなあれ。

【2歳児】

何でも自分でやりたい気持ちが出てくる2歳児。ズボンや靴などの着脱、手洗い・・・頑張っています。美味しい給食もスプーンを使って自分で食べます。



食器をおさえたり、持たせたりしてこぼさずに食べられるようになってきました。おかわりは、ご飯と味噌汁が人気です。

また、歌や読み聞かせを通して色々な言葉を覚えます。お気に入りの歌をみんなで歌ったり、大好きな絵本を読んでもらったり、活動も広がります。



子どもの気持ちに寄り添い、安心安全な保育で、これからも健やかな成長を応援していきます。

7月の行事予定

- 栄養教室  
11日 福田保育所  
駒ヶ嶺保育所
- 12日 新地保育所
- 消防署との合同避難訓練  
9日 新地保育所  
10日 福田保育所  
18日 駒ヶ嶺保育所
- 子ども夏まつり  
24日 駒ヶ嶺保育所  
25日・26日 新地保育所  
26日 福田保育所
- 育児サロン  
随時受け付けています。

子どものつぶやき  
(2歳児クラス)  
○散歩中(2歳児)保育士  
「あじさい、何色咲いた?」  
Yちゃん  
「あじが咲いてた〜!」

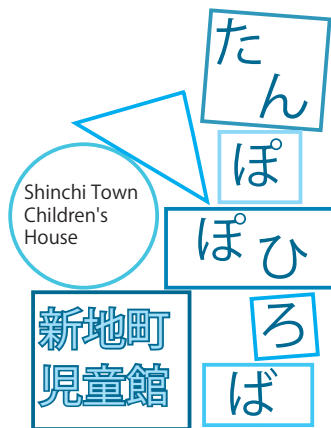

新年度が始まり、保育所に通うお友達が保育所に馴染んだ頃、たんぽぽひろばでは町内にある3つの保育所との交流会を行います。所との交流会を行いました。「保育所ってどんなところ?」と関心を持っていく保護者も多いと思います。

1回目は町の北部にある「福田保育所」を見学しました。令和3年度に建て替えられ、優しい色あいが特徴です。子どもたちが過ごす保育室も明るく、使いやすい造りになっていました。

次に訪れた町中央部にあり「新地保育所」では、手作り給食の写真が遊戯室に掲示されており、「安心・

安全・愛情たっぷり給食」がお母さんたちを喜ばせていました。また、保育所の2歳児と一緒に季節の歌を歌ったり、パネルシアターを鑑賞しました。

最後は、新地町南部にある「駒ヶ嶺保育所」との交流会です。月に1回行われる「誕生会」を見学しました。6月生まれの誕生者を紹介し、みんなでお祝いしました。先生からは「出物」のプレゼントがあり子どもたちも大喜びでした。

どの保育所の見学でも参加した保護者からは、「楽しそうだね。」「保育所の見学をできてよかった!」との声がたくさん聞かれました。

たんぽぽひろばに参加している子どもたちも各保育所の遊具への馴染みが早く、積極的に遊んでいる姿

# 早く行ってみたいな! 「楽しい保育所」

をみて安心していました。親子で活動する「たんぽぽひろば」の次は、子どもが親から離れて「保育所」で過ごすようになります。

「保育所との交流会」は、「どこの保育所にしようかな?」と迷っているときの参考になりそうです。保育所入所が楽しみですね。



## たんぽぽひろばの予定

月日	内容	場所
7月17日(水)	探検「新地町図書館」	図書館
8月7日(水)	水遊び、すいか割り	児童館

※参加には事前の予約が必要です。

※年間行事予定は「子育て支援サイト」をご覧ください。

ホームページ  
はこちらから



子育て支援  
サイトHP

### 新地町児童館ご利用案内

開館時間 月曜から土曜 10時から18時

休館日 日曜日・祝日・年末年始

午前 なかよしひろば (月曜から土曜)

たんぽぽひろば (月2回)

午後 児童クラブ

※土曜・長期休業期間は8時から18時

◎問い合わせ 児童館 (電話: 62-4432)

### 母と子の健康スケジュール

健康診査等	対象者	日時 (受付時間)
母子手帳交付	妊娠とわかったら、なるべく早く母子手帳の交付を受けましょう。	7月19日(金) 8月2日(金) 9:45~10:00
3歳児検診	3年1月~3月生	7月22日(月) 13:00~13:15
3~4か月児	6年2月23日~ 4月30日生	7月24日(水) 12:30~12:45
10か月児・ 1歳児検診	5年10・11月生 5年6・7月生	8月5日(月) 13:00~13:15

◎問い合わせ・会場 保健センター (電話: 62-2096)

※乳幼児健診の際には、『母子手帳』『バスタオル』『問診票』を持参してください。当日体調が悪い場合や、都合の悪い方は、保健センターにご連絡ください。

# 暮らしの情報



## 後期高齢者医療 制度のお知らせ

令和6年8月1日から被  
保険者証が新しくなりま  
す。

現在お使いの被保険者証  
(オレンジ色)は、令和6  
年7月31日で有効期限を迎  
えるため、使用できなくな  
ります。

令和6年8月1日からは  
7月下旬に郵送する新しい  
被保険者証(ピンク色)を  
ご使用ください。

期限の切れた被保険者証  
は、被保険者証の誤使用や  
詐欺被害を防ぐため、健康

福祉課へ返却いただくかご  
自身で破棄してください。  
※ご自身で破棄する場合  
は、個人情報に留意の上、  
裁断等により確実に破棄し  
てください。

なお、マイナンバーカー  
ドと被保険者証の一体化に  
より令和6年12月2日付け  
で被保険者証は廃止となり  
ますが、7月下旬に郵送す  
る新しい被保険者証(ピン  
ク色)は記載内容に変更が  
ない限りそのまま有効期限  
である令和7年7月31日ま  
で医療機関等でご使用いた  
だけます。

◎問い合わせ  
健康福祉課 保険係  
☎62-2931

## 国民健康保険 制度のお知らせ

国民健康保険高齢受給者  
証の更新時期です。

現在お使いの高齢受給者  
証は、7月31日が有効期限  
となっております。

8月1日以降に使用でき

る新しい高齢受給者証を7  
月下旬に郵送いたしますの  
で、記載内容をご確認の上  
ご使用ください。

◎医療機関を受診される際  
はマイナ保険証をご利用く  
ださい

マイナ保険証をご利用い  
ただくと、限度額適用認定  
証等の申請手続きを役場窓  
口にて行わなくても、高額  
療養費制度における限度額  
を超える支払いが免除され  
ます。

※現在お使いの限度額適用  
認定証等の有効期限は7月  
31日となっております。マ  
イナ保険証の利用が出来  
ず、限度額適用認定証等の  
更新が必要な方は役場健康  
福祉課で申請してください。

◎問い合わせ  
健康福祉課 保険係  
☎62-2931



## 犬の飼い方について

犬は人間にとって動物の  
中でも一番身近で、多くの  
人がペットとして飼ってい  
ますが、自分たちの都合で  
犬を飼おうと決めたなら  
ば、それと同時に、飼い方  
のマナーを守り最後まで犬  
の面倒を見る責任も負った  
こととなります。

次のことを守り、他人に  
迷惑をかけないで犬を飼い  
ましょう。

- ①犬の登録と狂犬病予防注射  
を年1回受けさせましょう
- ・犬(生後91日齢)を飼う  
場合、狂犬病予防法に基づ  
く登録や狂犬病予防注射等  
を行うことが義務づけられ  
ています。登録は生涯1回  
です。

犬が死亡した場合は、死  
亡届の提出が必要です。

②犬の放し飼いは禁止され  
ています

・犬の放し飼いは、他人に  
迷惑をかけ、危害を与える  
恐れもあります。

散歩の際も「ノーリード」

はやめましょう。

③環境美化に努めましょ  
う  
・「ふん」の始末は飼い主  
の義務です。

公共の場所や他人の土  
地、建物を汚さないよう  
にしましょう。

④不妊去勢手術等により繁  
殖制限をしましょう  
・適切な管理が可能となる  
範囲で飼養しましょう。

ストレスがなくなり、問  
題行動を防ぐことができま  
す。

- ⑤犬の「しつけ」をしましょ  
う  
・無駄吠えや咬傷事故防止、  
災害に備え、日頃からしつ  
けを行いましょ
- ⑥所有明示をしましょ  
う  
・突然の災害や逸走(脱走)  
に備え、日頃から、飼い主  
を特定するための身元表示  
をしましょ



◎問い合わせ

町民課 生活環境係  
☎62-2116

## 国民年金保険料 免除等の申請について

令和6年度の国民年金保険料免除等の申請受付が令和6年7月1日から開始されました。

保険料を納めていない状態で、万一、障害や死亡といった不慮の事態が発生すると、障害基礎年金や遺族基礎年金が受けられない場合があります。

所得が少なく本人・世帯主・配偶者の前年所得が一定額以下の場合や、失業した場合などの経済的な理由で保険料を納付することが困難な方は、お近くの年金事務所または役場健康福祉課窓口でご相談のうえ、申請手続きをしてください。

なお、国民年金の手続きはマイナポータルからスマホで電子申請することが可能です。免除等の申請も電子申請可能ですので、ぜひご利用ください。

マイナポータルを活用した申請の方法・詳細について

では、日本年金機構ホームページをご覧ください。

### ◎問い合わせ

日本年金機構（ねんきん加入者ダイヤル）

☎0570-0003-004

相馬年金事務所 国民年金課

☎36-5172

健康福祉課 保険係

☎62-2931

## マイナポータルから スマホで国民年金手続 の電子申請ができます

現在、国民年金の手続きはマイナポータルからスマホで24時間365日、簡単に申請することができます。以下の手続きの電子申請をすることが可能です。

- ・国民年金被保険者の資格取得（種別変更）の届出
- ・国民年金付加保険料納付（辞退）申出
- ・国民年金付加保険料納付該当（非該当）届
- ・国民年金保険料免除・納付猶予申請

・国民年金保険料学生納付特例申請

・国民年金保険料産前産後免除該当届

・口座振替納付（変更）申出兼還付金振込方法（変更）申出

・口座振替辞退申出

マイナポータルを活用した申請の方法・詳細については、日本年金機構ホームページをご覧ください。

### ◎問い合わせ

日本年金機構（ねんきん加入者ダイヤル）

☎0570-0003-004

相馬年金事務所 国民年金課

☎36-5172

健康福祉課 保険係

☎62-2931

ホームページ  
はこちらから



国民年金機構  
ホームページ

## 夏の交通事故防止 県民総ぐるみ運動

夏の交通事故防止県民総ぐるみ運動が7月16日（火）から7月25日（木）までの10日間、左記のスローガン、運動の重点により県内一斉に実施されます。

この時期は、夏季特有の暑さや行楽等による疲労、開放感による無謀運転などの増加に伴い、交通事故が多発する傾向にあります。一人ひとりが交通ルールを守り、交通事故防止に努めましょう。

### 年間スローガン

わたります

止まるやさしさ

ありがとう

### 運動のスローガン

じゅんびした？

じてん車のるとき

ヘルメット

### 運動の重点

- ① こどもと高齢者の交通事故防止
- ② 自転車の交通事故防止とヘルメット着用・保険等加

入の促進

③ 飲酒運転の根絶

④ 悪質・危険な運転の根絶と横断歩行者の保護

⑤ 全ての座席のシートベルトとチャイルドシートの正しい着用の徹底

『出動式を見学に来ませんか』

「夏の交通事故防止県民総ぐるみ運動」の実施に伴い、7月12日（金）15時30分から町農村環境改善センターで、出動式を開催します。どなたでもご来場いただけますので、ぜひご覧ください。

### ◎問い合わせ

町民課 生活環境係

☎62-2116



# 町民プールオープン！！

今年度も下記のとおり町民プールをオープンします。皆様のご利用をお待ちしております。

## 新地町民プール

**利用期間** 7月20日(土)～8月25日(日)  
**利用時間** 午前の部 9時～12時  
午後の部 13時～16時30分  
夜間の部 17時30分～20時  
※夜間の部の利用は、7月21日(日)～8月25日(日)

## 福田町民プール

**利用期間** 7月20日(土)  
～8月25日(日)までの土・日・祝日  
**利用時間** 午前の部 10時～12時  
午後の部 13時～15時  
※夜間の部はありません

**利用券（使用料）** 小学生以下 無料  
中学生 1回 50円（6回券270円）  
高校生以上 1回 100円（6回券540円）

**利用時の注意**

- ・利用券は、新地町民プールおよび福田町民プールでのみ販売します。
- ・利用券は、新地町民プール、福田町民プールのどちらでもご利用いただけます。
- ・雨天時、または外気温と水温の合計が45度以下の場合は利用できません。
- ・小学生未満の利用時は保護者同伴でお願いします。また、夜間の部は、小学生以下の利用時も保護者同伴でお願いします。
- ・風邪や体調が悪い時は、利用をご遠慮ください。

◎**問い合わせ** 新地公民館（電話：62-2085）・教育総務課（電話：62-4477）  
新地町民プール（電話：62-2780）※開設期間中のみ

## 釣師浜海水浴場開設

**期間** 7月19日(金)～8月18日(日)  
9時～15時30分

**駐車場** 釣師浜漁港北側および釣師防災緑地公園内  
駐車場（海側部分）

### ※利用上の注意

- ・定められた場所以外への駐車はご遠慮ください。（特に釣師浜漁港への駐車は漁業の支障になりますのでおやめください。）
- ・遊泳区域外では泳がないでください。
- ・バーベキューや花火など火気の使用、他の利用者に危険、迷惑となる行為は厳禁です。  
監視員の指示に従ってください。
- 海水浴場内にトイレ、水道、更衣室等を整備しておりますので、ご利用ください。  
海水浴場以外の施設の使用は、砂がつまる等設備の故障、汚れの原因になりますのでおやめください。

◎**問い合わせ** 企画振興課 環境未来まちづくり振興係  
（電話：62-2112）

## 駒ヶ嶺公民館分館が 歴史文化芸術の拠点に

町では、歴史文化芸術に関する作品等を収蔵する施設として活用するため、福島特定原  
子力施設地域振興交付金事業により、駒ヶ嶺  
公民館分館の改修整備を実施しました。絵画  
や歴史資料など、町が保有する重要な作品を、  
種類や材質に応じて適正に保管管理を行いな  
がら、今後は作品の一部を展示するなど、芸  
術文化の発信とともに、交流と学びの新たな  
拠点として活用していきます。当面は、不定  
期の開館としておりますので、来館を希望さ  
れる方は新地公民館までご連絡ください。



◎**問い合わせ** 新地公民館  
（電話：62-2085）



## ～海の事故ゼロへ！！～

福島海上保安部から皆様へお願いです！  
今年の夏、事故なく、海を楽しむために、次のことを遵守していただくようお願いします。

- ・開設された海水浴場で泳ぐ！
- ・天気予報をよく確認する！
- ・子供から絶対に目を離さない！
- ・飲酒後の遊泳はしない！
- ・こまめな休憩をとる！

◎問い合わせ 福島海上保安部交通課  
(電話：0246-54-3450)

## 農地パトロール実施のお知らせ

農業委員会では、7月から10月までの間、農地法に基づく農地パトロールを実施します。

農地パトロールでは、遊休農地の実態把握や違反転用防止のため、農業委員と農地利用最適化推進委員が農地に立ち入りすることがありますので、皆様のご協力をお願いします。

※現地の立ち会いは不要です。



◎問い合わせ 農業委員会事務局  
(電話：62-2195)

## 民生委員・児童委員委嘱状交付式

民生委員・児童委員の委嘱状交付式は6月19日、役場で行われ、橋本一美さんに委嘱状が交付されました。

それぞれの地域で住民の立場に立って相談に応じ必要な助言や援助を行い、社会福祉の増進に努めたり、地域の子どもたちが元気に安心して暮らせるように、子どもたちを見守ります。担当は原相善地区になります。



原相善地区担当  
橋本一美さん

◎問い合わせ 健康福祉課 福祉係  
(電話：62-2931)

## コミュニティバスの回数券の販売をしています

町では、令和6年7月1日から、コミュニティバスの運行を開始しました。決まったルートを決まった時間で走り、予約不要でどなたでも1回300円で利用できるコミュニティバスです。現金でも利用できますが、1回分お得な回数券を役場2階企画振興課で販売しています。ぜひご利用ください。

### 販売金額

大人（中学生以上）3,000円（300円券11枚つづり）  
小人（小学生以下）1,500円（150円券11枚つづり）

### 販売場所

役場2階企画振興課窓口

### 販売時間

8時30分～17時15分（土日祝日、年末年始除く）

◎問い合わせ 企画振興課 企画調整係（電話：62-2112）

詳しいルート・ダイヤ  
はこちらから



町ホームページ

# わくわくランド イベント情報

## イベント名

「夏のわくわく工作広場」

## 開催日時

- ① 7月23日(火)・24日(水)
  - ② 7月25日(木)・26日(金)
- 10時30分～11時30分  
11時30分～12時30分(全日とも)

※悪天候の状況によりイベントを中止する場合がございます

## 内容

- ① お魚作りと釣り大会  
魚型の発砲スチロールでオリジナルの魚を作り、釣り大会を実施します。
- ② キーホルダー作り  
プラ板を使い自分だけのキーホルダーを作ります。

## 開催場所

わくわくランド展示室内  
「わいわいテーブル」

## 定員 各回5名

## 参加対象

どなた様でも(小学生以下のお子さまは保護者同伴)

参加費 無料

**参加方法** 当日受付(各回30分前より受付)

※混雑時は整理券を配布します

## ◎申込・問い合わせ

わくわくランド

☎62-4722

## 消防職員・看護 教員を募集します

相馬地方広域市町村圏組合では、令和7年4月採用の消防職員、看護教員を募集します。

## 【消防職員】

採用予定人員 4名程度

## 受験資格

- ① 平成9年4月2日から平成19年4月1日までに生まれた方
- (学歴は問いません)

② 採用後、相馬地方管内市町村に居住できる方

## 受付期間

8月16日(金)まで

※郵送の場合、8月16日必着

**受付場所** 事務局総務課

(相馬市役所3階)

## ●第1次試験

試験日 9月22日(日)

試験会場 相馬地方広域消防本部(南相馬市原町区高見町一丁目272)

見町一丁目272)

## 試験方法

教養試験(高校卒業程度)、  
体力試験、適性検査

## ●第2次試験

第1次試験合格者に対して  
別途通知します。

## 申込用紙

申込用紙は、組合事務局、  
相馬地方広域消防本部、相  
馬地方の各消防署・分署お  
よび相馬看護専門学校にて  
交付します。

## 【看護教員】

採用予定人員 2名程度

## 受験資格

- (1) 昭和40年4月2日以降に生まれた看護教員の資格のある方
- (2) 昭和60年4月2日以降に生まれ、下記①②のいずれかに該当する方

① 保健師・助産師・看護師  
として5年以上従事した方

② 大学において教育に関する科目を4単位以上履修して卒業し、保健師・助産師・看護師として3年以上従事した方

※詳細については、募集要項または組合ホームページにてご確認ください。

**受付期間** 9月20日(金)まで

※郵送の場合9月20日必着

**受付場所** 事務局総務課  
(相馬市役所3階)

## 看護学校オープン キャンパスを開催 します

相馬看護専門学校では、  
看護師を目指す方に本校を知ってもらうため、オープンキャンパスを開催します。  
ぜひご参加ください。

## 日時

7月28日(日)・29日(月)  
13時30分～15時30分

**場所** 相馬看護専門学校

## 開催内容

学校紹介、看護技術体験、  
在校生への質疑応答など

## 申込方法

高校生は、進路指導担当の先生へお申し込みください。  
中学生・一般の方は相馬看護専門学校総務係へお問い合わせください。

ホームページからお申し込みください。

◎申込・問い合わせ

相馬看護専門学校 総務係

☎37-8118

## 新人ハンター育成 セミナーの開催

福島県相双地方振興局では、狩猟や鳥獣被害対策に関心がある方を対象に「新人ハンター育成セミナー」を開催します。

セミナーでは、銃猟シミュレーター体験、現役狩猟者によるわなの説明・演習等、狩猟に関する基礎知識を学び、楽しく体験できます。参加費無料、年齢問わず、お気軽にご参加ください。

**日時** 8月3日(土)  
9時30分～(2時間程度)  
**応募期限** 7月29日(月)  
**場所** 南相馬合同庁舎401会議室

**定員** 30名(先着)

**申込方法** お名前、年齢、住所、電話番号を記載の上、左記アドレスにお申し込みください。

souso.kenminkankyou@

pref.fukushima.lg.jp

◎問い合わせ

相双地方振興局 県民生活課

☎26-1144

## 令和6年度自衛官採用案内

令和6年度自衛官採用試験を下記のとおり行います。



募集種目	航空学生	一般曹候補生	自衛官候補生 (男子)	自衛官候補生 (女子)
受付期限	9月5日(木)(締切日必着)	9月3日(火)(締切日必着)	年間を通じて行っています	
応募資格	海上自衛隊：18歳以上23歳未満の方 高卒者または高専3年次修了者 ※見込含 航空自衛隊：18歳以上24歳未満の方 高卒者または高専3年次修了者 ※見込含	採用予定月の末日現在、18歳以上33歳未満の方 ※32歳の方は、採用予定月の末日現在、33歳に達していない方		
試験日程	9月16日(月) 1次試験(筆記)	【1次】 9月14日(土)～22日(日) ※いずれか1日を指定されます。	細部については、事務所に お問い合わせください	
試験会場	細部については、事務所にお問い合わせください			
採用予定数	陸上 自衛隊	参考(令和5年度) 男子約3,700名 女子約500名	参考 (令和5年度) 約5,000名	参考 (令和5年度) 約750名
	海上 自衛隊	参考(令和5年度) 約74名(女子若干名)	参考 (令和5年度) 約1,000名	参考 (令和5年度) 約200名
	航空 自衛隊	参考(令和5年度) 約72名(男女の区分なし)	参考(令和5年度) 約1,400名(男女の区分なし)	参考 (令和5年度) 約1,700名

※詳細は自衛隊福島地方協力本部にお問い合わせください。

◎問い合わせ

自衛隊福島地方協力本部 相双地域事務所 (電話：23-4712)

## 働きたいネットから のお知らせ

高校生と保護者のみなさま  
へ「高校生就職応援ナビ」

「公式LINE」

友だち募集中!

●福島で働きたい高校生必  
見!

・就職の準備に役立つ情報  
をお届けします!

・魅力的な企業の情報が満  
載!

・掲載企業を拡大中!

●「高校生就職応援ナビ」  
で何が分かるの?

・どんな企業なのか  
・どんな仕事なのか  
・職場の雰囲気、先輩社員  
の声など

最新情報を見てみよう!!



登録は  
こちらから



はたらっこ

◎申込・問い合わせ  
福島広域雇用促進支援協議会  
☎024-524-2121



ホームページ  
はこちらから



## おしごと相談会7月

ふくしま生活・就職応援  
センターでは、「おしごと  
相談会」を開催します。「仕  
事がしたいけど、自分には  
何ができるだろう」「年金  
だけでは不安だ。少しの時  
間でも働ける仕事はないか  
な」など仕事についてお悩  
みの方はいませんか。あな  
たの就職を応援します。相  
談は無料です。

日時 7月18日(木)

13時30分～15時30分

場所 新地町役場 1階  
101相談室

内容 就職活動に対する相  
談や履歴書、職務経歴書の  
書き方などお気軽にご相談  
ください。

### 申込方法

事前予約が必要です。

### ◎申込・問い合わせ

ふくしま生活・就職応援セ  
ンター南相馬事務所  
☎23-1239

## ふくしま就職面接 会&企業説明会を 開催します!

令和7年3月に大学等を  
卒業予定の方、概ね35歳未  
満で現在就職活動をしてい  
る方を対象に、県内企業と  
の面接会を開催します。こ  
こでしか出会えない魅力あ  
る県内企業が多数参加しま  
す。ぜひご参加ください。

### 開催日時

8月7日(水)  
13時～15時30分

### 会場

ビッグパレットふくしま

多目的展示ホールA・B

主催 厚生労働省福島労働  
局(新卒応援ハローワーク、  
ハローワーク)、福島県

共催 郡山市  
実施内容

### 実施内容

①事業所ブースにおける人  
事担当者との面談  
②ハローワーク等各機関に  
よる職業相談・情報提供  
その他

①学生等、求職者の方の参  
加申込は不要です。

②郡山駅西口から会場ま  
で、無料シャトルバスを運  
行予定です。

③参加事業所は7月中旬  
に、福島労働局ホームペー  
ジ上で公開予定です。

④詳細は福島労働局ホーム  
ページをご覧ください。



ホームページ  
はこちらから

### ◎申込・問い合わせ

福島県労働局職業 安定課  
☎024-529-5396

## サマージャンボ7億円

(1等5億円・前後賞各1億円合わせて)

## サマージャンボミニ5千万円

(1等3千万円・前後賞各1千万円合わせて)

この宝くじの収益金は市町村の明るく住みよい  
まちづくりに使われます。



クーちゃん

各1枚 300円

7月8日(日)2種類同時発売!

発売期間 7/8(月)～8/8(木)

公益財団法人福島県市町村振興協会



## 誕生おめでとう

(令和6年5月21日～令和6年6月20日届出)

(子ども) (親) (地区)  
たいせい  
**大 誠** 夏目陽平・あやめ 中 里

掲載を希望しない方は、届出のときにお申し出ください。



(敬称略)

## ご冥福をお祈りします

(令和6年5月21日～令和6年6月20日届出)

(名前) (年齢) (地区)  
畑中 ハルヨ 83歳 岡  
伊藤 三雄 98歳 小川  
目黒 キミ 89歳 小川  
横山 千代子 89歳 小川(特養)  
濱野 キヨ 93歳 大戸浜  
阿部 レイ 87歳 上ノ町

掲載を希望しない方は、届出のときにお申し出ください。

(敬称略)

## 今月の納付

固定資産税 第2期  
国民健康保険税 第1期  
介護保険料 第1期

7月31日(水)までに納付、または引落口座残高の確認をお願いします。

### ◎問い合わせ

税務課 (電話: 62-2119)  
健康福祉課 (電話: 62-2931)

## 人の動き

福島県現住人口  
調査月報に基づく

人口 / 7,558人 (-13)  
男 / 3,771人 (-5)  
女 / 3,787人 (-8)  
世帯数 / 2,778世帯 (-1)  
6月1日現在 ( ) は前月比

## 5月分 ごみ収集量

町で収集している可燃、不燃、資源ごみの収集量をお知らせします。

(単位: kg)

種別		当月収集量	前月との差
可燃ごみ		139,130	-5,110
不燃ごみ		7,900	+70
資源ごみ	ビン	3,970	+10
	カン	1,800	+50
	ペットボトル	2,160	+290
	容器包装	3,100	-90
	新聞	3,180	-810
	雑誌	1,320	-520
	ダンボール	2,340	-590

### 〈お願い〉

令和4年度の調査において、福島県の1人1日あたりのごみ排出量は1,021gで、富山県と並んで全国ワースト1位になりました。

町では、ごみの減量化に取り組んでおりますので、ご協力をお願いします。

燃えるごみは、約35%が「生ごみ」で、生ごみの約8割は水分と言われています。乾燥させてからごみとして出すことで、約2割減らすことができます。

また、コンポストを活用することで、そもそも生ごみを発生させない取り組みも有効です。

町ではコンポストに対する補助を行っておりますので問い合わせください。



### ◎問い合わせ

町民課 生活環境係 (電話: 62-2116)

新地町三村合併  
70周年記念事業

遊海しんち 2024年7月5日

# 遊海しんち

ゆかい

YUKAI SHINCHI  
2024  
SUMMER  
FESTIVAL



今年は  
スラックラインも登場!

浜焼き、漁船パレード、ビーチイベントなど  
夜には花火打ち上げも!  
しんちの海と夏をとことん楽しもう!



2024年

8月3日土

小雨決行

時間 10:00~20:30

会場 釣師浜海水浴場/釣師浜漁港周辺

イベント

ホッキ狩り/浜焼き/漁船パレード/出店・特産品販売  
ステージイベント/ビーチイベント/業務艇体験乗船/花火大会等

主催 遊海しんち2024実行委員会・新地町 問い合わせ TEL 0244-62-2111 (新地町 企画振興課内)

令和6年度福島特定原子力施設地域振興交付金事業

No.637

発行と編集 新地町役場企画振興課  
☎ 0244-62-2112 FAX 0244-62-3194 Eメール koho@town.shinchi.lg.jp  
〒 979-2792 福島県相馬郡新地町谷地小屋字樋掛田 30 番地

新地町HP  
QRコード

