



新地の春 大きな花を咲かせますように

桜の花が顔をのぞかせはじめた新地の春。

町内の小・中学校、高校、保育所では、卒業式、満了式がそれぞれ行われました。

駒ヶ嶺保育所では、19名が満了を迎え、楽しかった保育所での思い出を胸に、元気いっぱい旅立ちました。

海釣り公園が完成

海のある町の観光拠点に



新地町の相馬港5号ふ頭に建設を進めていた新地町海釣り公園が完成し、4月7日に開園します。釣りデッキがある相馬共同火力新地発電所の温排水口付近は、良好な釣りポイントとして知られています。豊かな海のある新地のブランド力アップと、海から山へとつながる町内周遊を可能とするための海の観光拠点として整備を進めてきました。施設の概要、利用方法などをお知らせします。

釣り人の願いが実現

海釣り公園の整備は、平成19年度に実施設計を行い、昨年7月から土木・外構などの工事を、12月からは管理棟などの建築工事を実施し先月完成しました。

釣りデッキがある相馬港5号ふ頭の相馬共同火力新地発電所の温排水口付近は、良好な釣りポイントとして知られています。しかし、これまでは港湾施設の保安体制の強化で完全に閉鎖されており、釣人からは釣り場を整備してほしいという要望がたくさん出されてきました。

海釣り公園の完成で、安全で快適に釣りを楽しむことができるようになりました。家族連れで遊びにお越しください。総工事費は、65490千

円で、電源地域振興・地域活性化交付金助成割合2/3を活用して整備しました。



海釣り公園の施設概要

アプローチ通路/約500m
駐車場/230186㎡、
駐車スペースは普通車47台分
釣りデッキ/コンクリート造75.5m(幅5.0mが66.4m、幅6.5mが9.1m)、定員/釣り人33人(当

分の間25人で運営)
管理棟/R.C構造162㎡)
事務室 便所、その他

指定管理者に 町観光協会を指定

海釣り公園の管理は、町が指定管理者に指定した新地町観光協会が行います。指定管理者は、海釣り公園の利用許可、海釣り公園施設及び附属設備等の維持管理、海釣り公園の利用者の安全管理、利用料金の徴収などを行います。

海釣り公園を利用される時は、管理人の指示に従っていただきますようお願いいたします。



マナーを守って

みんなが楽しめる海釣り公園に

7日開園 利用は13時から

一般の利用は4月7日13時からです。釣りデッキの利用は当分の間予約が必要ですが、(ただし、当日空席があれば予約がなくても利用できます)なお、7日13時から18時まででは開園記念として、無料で利用できます。

6日から予約受付開始

4月・5月分の利用予約の



釣りデッキ



管理棟



駐車場

受付を6日 9時から開始します。利用日の前日までにお申し込みください。(席数は25席です)

なお、6月以降の予約受付は、2カ月前の第3月曜日からです。

(例)6月分の受付は4月20日から

受付時間

9時～15時(開園日に限る)

受付電話番号

新地町海釣り公園管理棟
0244625559

予約にあたっての注意

申込みは、1人につき申込日の午前又は午後のどちらか1回で、2日分まで受け付けます。

予約の際は、氏名、電話番号、到着予定時間をお知らせください。

先着順に受け付けます。場所の指定はできません。(場所は当日の入場順)到着が遅れる場合はご連絡ください。(予定時間から2時間が経過した場合は、キャンセルとみなします。)

申し込んだ日の利用が終わるまでは、次の申込みはできません。

町内宿泊特典

町内の旅館、ホテル、民宿等に宿泊する方には、にかかわらず午前・午後の通しで2日分までの予約を受け付けます。詳しくは、予約の際にお尋ねください。

区分	開園時間
3月から9月まで	(午前) 6時から12時まで (午後) 12時から18時まで
10月から2月まで	(午前) 6時30分から11時30分まで (午後) 11時30分から16時30分まで

区分	単位	利用料金
高校生以上	1人半日につき	1,000円
小・中学生		700円

利用料金とは、釣りデッキに入場する者が納付する料金をいう。半日とは、開園時間の午前または午後をいう。小学生は小学校4年生以上とし、大人(20歳以上)同伴に限り入場を認めるものとする。

気象条件による閉園

海釣り公園は、気象条件などにより、予告なしに閉園し

たり、又は開園時間を変更することがあります。お問い合わせは、新地町海釣り公園管理棟

0244625559へ。

ブログで最新情報を

新地町海釣り公園のブログを開設しました。管理人が毎

日、釣り場の状況やその日の釣果などを書き込みます。
URL
<http://fishing-park-shinchi.cocolog-nifty.com/blog/>
携帯からも閲覧できます。



このQRコードを読み取って、ブログをご覧ください。

平成 21 年度一般会計当初予算

39 億 8,500 万円

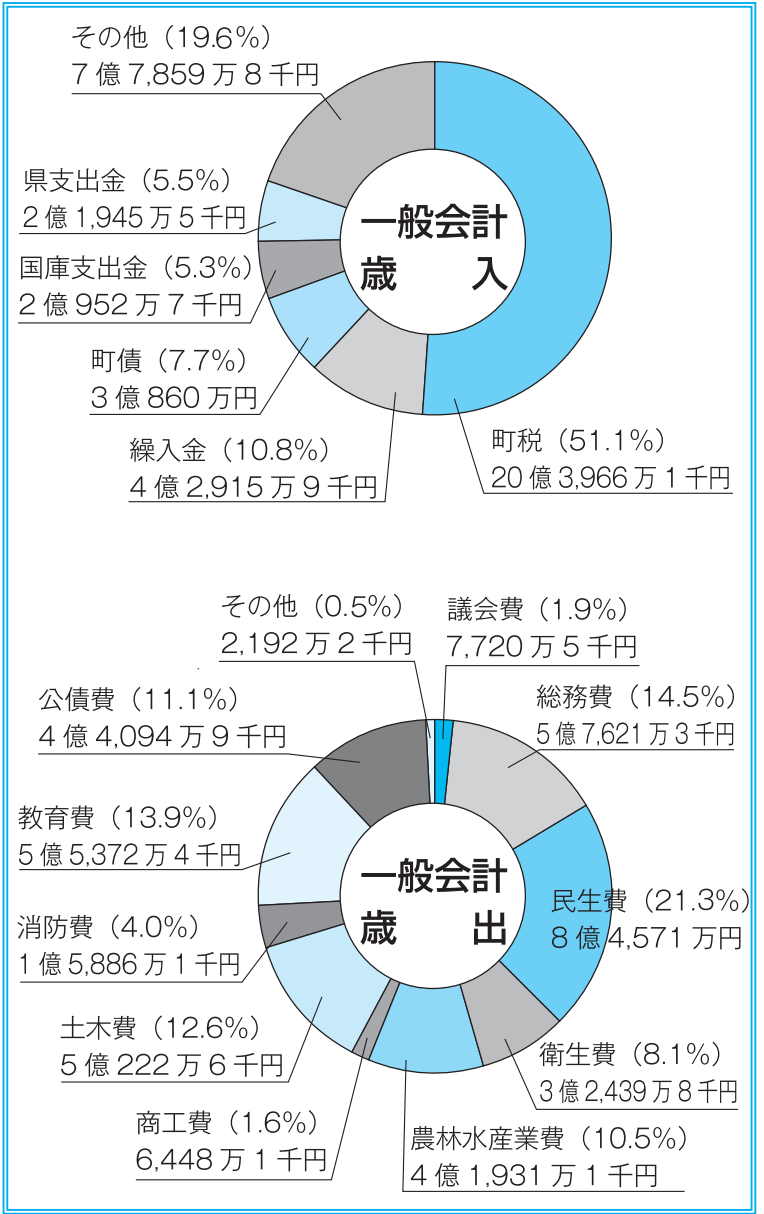

平成 21 年度会計別予算規模

総額	61 億 1,038 万 8 千円
一般会計	39 億 8,500 万円
特別会計	
国民健康保険	9 億 950 万円
介護保険	5 億 9,701 万円
老人保健	81 万 5 千円
後期高齢者医療	1 億 4,175 万 4 千円
公共下水道事業	3 億 4,203 万 2 千円
農業集落排水事業	5,617 万 7 千円
土地区画整理事業	7,810 万円

4月1日から、新しい予算でのまちづくりがスタートしました。

平成21年度の一般会計当初予算の概要をお知らせします。(主な事業は来月号で特集します。)

一般会計当初予算

平成21年度の一般会計予算は、歳入歳出とも総額39億8,500万円で、前年度に比べ1億7,500万円

(4.6%)の増となりました。歳入では、大規模償却資産税が減収となりましたが、地方交付税特別枠として、地域雇用推進費が創設されたことによる増収が見込まれます。

歳出では、行財政改革プランに基づき人件費や事務的経費の削減に努めました。

また、新地駅前土地区画整理事業特別会計の創設に伴う繰出金の増加や新地IC周辺整備事業、福田小学校耐震

補強改修事業等の新規事業により増となりました。

特別会計当初予算



区画整理事業を進める新地駅前

各特別会計の平成21年度

当初予算は、国民健康保険特別会計は9億950万円(前年比6.4%の増)、介護保険特別会計は5億9,701万円(前年比9.5%の増)、後期高齢者医療特別会計は1億4,175万4千円(前年比3.0%の増)となりました。

老人保健特別会計は、81万5千円(前年比99.0%の減)、これは、平成20年度から老人保健制度が後期高齢者医療制

度に移行しているためです。公共下水道事業は、3億4,203万2千円(前年比0.3%の減)、農業集落排水事業は、5,617万7千円(前年比1.3%の減)となりました。

また、新地駅前整備のための土地区画整理事業特別会計7,810万円を新たに設置しました。内訳は、整備区域の実設計費や土地購入費、人件費等です。

3月議会定例会

副町長の選任、当初予算など

26議案を可決

第3回町議会定例会が、3月6日から18日まで開かれ、副町長の選任、町固定資産評価審査委員会の選任、平成21年度当初予算など、26議案が原案のとおり可決されました。

また、副町長の辞職に伴う選挙が行われ、新副町長に目黒静雄議員が当選しました。任期は、3月6日から平成23年4月29日までです。

主な議案は、次のとおりです。

副町長の選任について

佐藤清孝氏(中里)が新副町長に選任されました。任期は、4月1日からの4年間です。

町固定資産評価審査委員の選任

阿部宏明さん(城内)が適任者として選任されました。任

期は4月1日から3年間です。

新地町介護保険臨時特別基金条例の制定

介護報酬の改定に伴い、介護保険料の急激な上昇分を抑制し、被保険者の負担を軽減するため、新たに条例を制定しました。

新地町特別会計条例の一部

改正

平成21年度より新地駅前地区土地区画整理事業の開始に伴い、新地町特別会計条例の一部改正をします。

土地の取得について
新地インターチェンジ周辺土地活用事業用地として、土地を取得します。

土地の処分について

この土地には、神奈川県横浜市の楠原輸送株式会社が営業所を開設します。

一般会計補正予算

歳入歳出それぞれ41億5,827万7千円とし、それぞれ1,200万円減額しました。また、国の二次補正による地域活性化・生活対策臨時交付金事業として新地駅前周辺整備調査委託料等を追加しました。

退任の挨拶

前副町長 大島 幸一

この度、4月1日付けをもって福島県へ復帰することとなり、副町長を退任することとなりました。平成18年5月から約3年間にわたり、町民のみなさまには大変お世話になり、ありがとうございました。

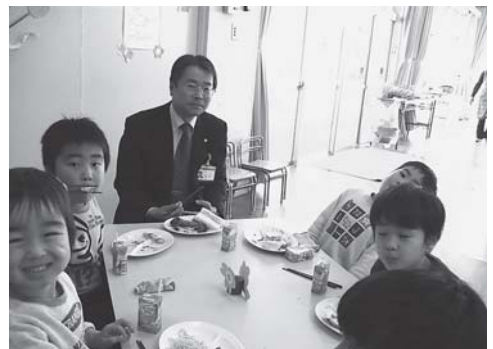

と副町長として重責を果たすことが出来たのもみなさまの温かいご理解とご協力

のおかげであり、重ねて心から感謝を申し上げます。私にとって初めての浜通りでの生活、市町村での勤務ということもあり、3年前には期待と不安を抱えて着任いたしました。が、さわやかな気候、美しい自然の中、本当に楽しく、充実した生活を送ることが出来ました。

また、仕事の面では、多くの町民のみなさまと接する機会も多く、戸惑うことや時にはお叱りを受けることもありましたが、地方行政の最前線

で地域のみなさまと一緒にまちづくりをしていることを肌で実感することができ、大変貴重な経験となりました。特に、毎年開催している「まちづくり懇談会」での町民のみなさまとのぶつつけ本番のやり取りや、町長の代理として行う各地区総会での町政報告は、とても新鮮で緊張感があり、私にとってこの町のことを勉強するよい励みとなりました。

4月からは県庁でまた新たな仕事に就くこととなります

が、新地町で得た経験をこれからの仕事に生かして参りたいと思います。

また、新地町を第二のふるさとと思い、今後とも町の発展のため微力ながら応援をさせていただきます。

3年間、本当にお世話になりました、ありがとうございました。

(大島氏は、県総務部行政経営課へ復帰されます。)

町と協働して行う地域振興のための事業

協働のまちづくり事業に補助金を交付

町では、行政区や団体等が町と協働して行う地域振興のための事業（協働のまちづくり事業）に対し、補助金を交付しています。これは、町民の自主的な取り組みをさらに拡大し、町民が主体的に、地域の特性を活かした地域づくりを積極的に進めることにより、総合計画を実現しようとするものです。昨年度の補助金交付額は、ソフト事業が2団体、15行政区で2,667千円、ハード事業が1団体で332千円、そして町観光協会の花いっぱい運動に300千円となっています。補助対象事業、補助金の額等は下表のとおりです。どうぞご利用ください。

申請・問い合わせ 企画振興課（ 嬢2112 ）



昨年度に行われた新地ビエンナーレの様子

補助対象	行政区	団体等 (地域振興に寄与する事業を行う団体等で、町民10人以上の構成員を有する組織)
事業例	【ソフト事業】 人材育成、広報・PR、福祉、子育て支援、伝統文化の伝承、花いっぱい運動、行政区が行うレクリエーション等の活動事業など。 【ハード事業】 生活環境の整備及び産業、観光、文化、スポーツ・レクリエーション等の施設及び設備の整備事業など。	
補助対象事業	総事業費が1件5万円以上の次に掲げる事業 地区別計画の実現に寄与すると認められる事業。 ・行政区の総意による事業として、当該地区住民の理解が得られていること。 ・行政区内はもとより広域的な地域振興図られること。	同一事業2年を限度とし、地域の資源や特性を活かした地域振興のために行う次に該当している事業。 ・営利を目的とするものではなく、地域振興のために行われる事業であること。 ・団体の事業として継続的に取り組むものであること。
補助対象経費	補助対象となる事業経費は次のとおりです。 報償費（講師謝礼等） 旅費（研修旅行に要する費用等） 需用費（消耗品費、印刷製本費等。ただし、景品代は総事業費の2分の1以内とし、食料（飲食）代は除く） 役務費（通信運搬費・広告宣伝費等） 委託費（やむを得ず業者委託する直接工事費等） 使用料及び賃借料（会場使用料等） その他町長が必要と認める経費	
補助金の額等	補助対象経費の5分の4以内	補助対象経費の3分の2以内
	補助金の限度額 ソフト事業 30万円 行政区が行うレクリエーション活動については、毎年度別に定める。 ハード事業 50万円	

潤いのある観光のまちづくり

花いっぱい運動参加団体募集

町観光協会では、今年も花いっぱい運動の参加団体を募集します。参加団体には、サルビア、マリーゴールドの苗又は種のほか、肥料などを配布します。参加団体による花いっぱいコンクールも行います。行政区や地区のほか、団体でも参加できます。
申込方法 役場企画振興課にある申込用紙に必要事項を記入してお申し込みください。

申込期限 4月24日

その他 申込多数の場合、希望数量にならない場合があります。（観光協会にて調整させていただきます）

申し込み・問い合わせ 町観光協会事務局（町企画振興課内）（ 嬢2112 ）

苗又は種、培養土の受け取り方法

苗を希望する場合

6月上旬に育苗者のところへ受け取りに行ってください。

種を希望する場合

4月下旬に役場に取りに来ていただきます。また、苗床（カップ）も同時にお渡します。

肥料について

肥料は、相馬方部衛生組合衛生センターへ取り行っていただきます。



生涯学習応援事業 **新地町職員出前講座**

学習メニューが決まりました

平成21年度
新地町職員出前講座学習メニュー（36講座）

学習メニュー	担当課
新地町の組織と行政の仕事 新地町の財政について 地域防災（災害に強いまちづくり）	総務課
現在の選挙制度	選挙管理委員会
統計から見た新地町 まちづくり（総合計画）について	企画振興課
町税のしくみ	税務課
新地町の環境行政（ゴミの状況、ゴミの出し方など）	町民課
しんちの子育て 乳幼児の子育てのポイント 幼児レクリエーション（幼児と遊ぶポイント） 保育所給食について	保育所
介護保険制度について 新地町の福祉サービス 国民年金制度の概要 国民健康保険制度の概要 後期高齢者医療の概要	健康福祉課
健康講座（生活習慣病予防、寝たきり予防、健康体操、食生活改善等）	保健センター
しんちの農林水産業 しんちの農村整備	農林水産課
しんちの道路・河川	建設課
新地町の都市計画 下水道アラカルト	都市計画課
議会のしくみ	議会事務局
農地と法律 （農地転用、農地の売買・賃借、農業者年金等）	農業委員会
新地町の歴史と文化財 新地貝塚と三貫地貝塚	教育委員会
総合型地域スポーツクラブとは 男女共同参画社会について	生涯学習課
本の楽しみ方	図書館
応急手当、AED取り扱い講習 普通救命講習（資格取得） 住宅防火、地震対策	相馬広域消防 新地分署
社会福祉協議会の仕事～介護なんでも相談～ （こころ通う福祉対策、ヘルパー派遣等）	社会福祉 協議会
介護予防の取り組みとそのコツ （新地町地域包括支援センター） 介護保険制度の認定からサービス利用までの流れ （新地町在宅介護支援センター）	特別養護 老人ホーム

職員出前講座は、みなさんの聞きたい内容を学習メニューから選んでいただき、町職員が講師となり、町が行っている仕事などについてお話しする制度です。今年36の学習メニューを準備しました。お気軽にご利用ください。

利用対象・会場
町民や町内に勤務・通学されている方10人以上でお申し込みください。開催場所は、

町内に限ります。
申込方法
原則として講座開催希望日の20日前までに、町生涯学習課へ申し込んでください。なお、担当課の業務や日程などの都合で、開催日時など希望に添えない場合もありますのでご了承ください。

申し込み・問い合わせ
生涯学習課（新地公民館）
（ 嬢2085 ）



3月15日に改善センターで行われた図書館職員による「本の楽しみ方」出前講座

昨年度は22講座に約1,088人が参加

平成20年度の職員出前講座では、町の財政、ゴミの出し方、健康講座など計22講座が開かれ、約1,088人が参加しました。



3月13日、尚英中学校では86人が卒業。

人生の門出を迎えて ～卒業・満了おめでとう～

町内の各小中学校、保育所で、卒業式、満了式がそれぞれ行われました。

3小学校で76人、尚英中学校で86人が卒業、3保育所では67人が満了を迎え、思い出のつまった学び舎から旅立ちました。

尚英中学校では、卒業生代表を代表して、太田健蔵くんが「どんな困難に会っても、学校で学んだことをいかして立ち向かっていきます」と答辞を述べました。



3月23日、3小学校では76人が卒業。(写真は駒ヶ嶺小学校)



3月27日、3保育所では67人が満了。(写真は駒ヶ嶺保育所)



地域活動の拠点となる上ノ町公会堂

平成20年度宝くじ助成事業 -地域コミュニティ活動の拠点として- 上ノ町公会堂が落成

宝くじ助成を受けて建設を進めていた上ノ町公会堂が3月10日に完成し、3月29日に落成式が行われました。

上ノ町町内会会員の長年の願いがかない、完成した公会堂は、集会室のほか、湯沸室などを備え、バリアフリー対応の施設となっています。

概要

- ・場所 新地町駒ヶ嶺字嘉門 51
- ・構造 木造平屋建て
- ・延床面積 75.35㎡(集会室、湯沸室、トイレ等)



シイタケ菌を打ち込む参加者

森林環境を考え、収穫を楽しみに 「シイタケ菌打ち体験」

町では、森林環境交付金を活用した森林環境学習の一環として「シイタケ菌打ち体験教室」を3月14日、図書館エントランス内で実施しました。

体験教室には、30人が参加し、福島県相双農林事務所職員、シイタケ生産者の菊地久光さん(沢口)の指導のもと、穴をあけたコナラの木に金槌を使って、シイタケ菌を打ち込みました。植菌された木は、参加者がそれぞれ収穫を楽しみに持ち帰りました。

職員の人事異動のお知らせ

町では、4月1日付けで職員48件の人事異動を行いました。異動の内容は次のとおりです。

【新任职】		【前任職】	
課長	大堀 武 (町民課長兼生活環境係長)	大堀 武 (町民課長兼生活環境係長)	
総務課長兼会計管理者兼会計室長	武 俊一 (町民課主幹兼課長補佐兼子育て支援係長)	武 俊一 (町民課主幹兼課長補佐兼子育て支援係長)	
町民課長	鴫田 芳文 (都市計画課主幹兼課長補佐兼下水道係長)	鴫田 芳文 (都市計画課主幹兼課長補佐兼下水道係長)	
教育総務課長	菅野 勝則 (教育総務課副主幹兼課長補佐兼総務学校係長)	菅野 勝則 (教育総務課副主幹兼課長補佐兼総務学校係長)	
生涯学習課長兼公民館長兼勤労青少年ホーム館長兼総合体育館長兼図書館長			
主幹(課長相当職)	寺島 たか子 (会計室副主幹兼室長補佐兼会計係長)	寺島 たか子 (会計室副主幹兼室長補佐兼会計係長)	
町民課主幹兼課長補佐兼町民係長	加藤 泉 (都市計画課副主幹兼課長補佐兼都市計画係長)	加藤 泉 (都市計画課副主幹兼課長補佐兼都市計画係長)	
都市計画課主幹兼課長補佐			
課長補佐	駒木根 孝彦 (しんち福祉会派遣 新地ホーム 施設長副主幹)	駒木根 孝彦 (しんち福祉会派遣 新地ホーム 施設長副主幹)	
会計室副主幹兼室長補佐兼会計係長	目黒 荘一 (総務課副主幹兼課長補佐兼総務係長)	目黒 荘一 (総務課副主幹兼課長補佐兼総務係長)	
総務課副主幹兼課長補佐	渡辺 祐吉 (企画振興課副主幹兼課長補佐兼まちづくり振興係長)	渡辺 祐吉 (企画振興課副主幹兼課長補佐兼まちづくり振興係長)	
都市計画課副主幹兼課長補佐兼下水道係長	渡部 和秋 (町民課副主幹兼町民係長)	渡部 和秋 (町民課副主幹兼町民係長)	
教育総務課副主幹兼課長補佐兼総務学校係長	平間 正光 (企画振興課副主幹兼企画調整係長)	平間 正光 (企画振興課副主幹兼企画調整係長)	
企画振興課副主幹兼課長補佐兼企画調整係長	牛荒 毅志 (税務課副主幹兼固定資産係長)	牛荒 毅志 (税務課副主幹兼固定資産係長)	
税務課副主幹兼課長補佐兼税務係長	荒 和之 (建設課副主幹兼課長補佐兼管理係長)	荒 和之 (建設課副主幹兼課長補佐兼管理係長)	
建設課副主幹兼課長補佐			
課長補佐相当職	門馬 美恵子 (町民課副主幹)	門馬 美恵子 (町民課副主幹)	
町民課副主幹兼子育て支援係長			
係長	八巻 隆生 (建設課主任技査兼建設係長)	八巻 隆生 (建設課主任技査兼建設係長)	
建設課主任技査兼管理係長	小野 好枝 (建設課建設係主任技査)	小野 好枝 (建設課建設係主任技査)	
建設課主任技査兼建設係長	木幡 邦枝 (総務課総務係主任主査)	木幡 邦枝 (総務課総務係主任主査)	
総務課主任主査兼総務係長	佐藤 志二 (町民課生活環境係主任技査)	佐藤 志二 (町民課生活環境係主任技査)	
町民課主任技査兼生活環境係長	加藤 伸二 (都市計画課都市計画係主任技査)	加藤 伸二 (都市計画課都市計画係主任技査)	
都市計画課主任技査兼都市計画係長	佐藤 茂文 (健康福祉課保健係主任主査)	佐藤 茂文 (健康福祉課保健係主任主査)	
健康福祉課主任主査兼保険係長	岡田 健一 (健康福祉課福祉係主任主査)	岡田 健一 (健康福祉課福祉係主任主査)	
税務課主任主査兼固定資産係長	大堀 勝文 (選挙管理委員会書記 併任総務課総務係主任主査)	大堀 勝文 (選挙管理委員会書記 併任総務課総務係主任主査)	
企画振興課主任主査兼まちづくり振興係長			
主査	野田 茂男 (農林水産課農林水産係主査)	野田 茂男 (農林水産課農林水産係主査)	
選挙管理委員会書記(併任総務課総務係主査)	寺島 正幸 (総務課財政係主査)	寺島 正幸 (総務課財政係主査)	
生涯学習課生涯学習係主査	佐藤 武伸 (総務課総務係主査)	佐藤 武伸 (総務課総務係主査)	
町民課町民係主査			
副主査	佐藤 孝幸 (生涯学習課生涯学習係副主査)	佐藤 孝幸 (生涯学習課生涯学習係副主査)	
町民課子育て支援係副主査	加藤 伸也 (町民課町民係副主査)	加藤 伸也 (町民課町民係副主査)	
総務課財政係副主査			
主事	八巻 綾香 (町民課町民係主事)	八巻 綾香 (町民課町民係主事)	
税務課税務係主事			
保育士・調理員	早見 礼子 (町民課副主幹兼駒ヶ嶺保育所主任保育長)	早見 礼子 (町民課副主幹兼駒ヶ嶺保育所主任保育長)	
町民課児童館長	阿部 栄美子 (町民課副主幹兼新地保育所主任保育士)	阿部 栄美子 (町民課副主幹兼新地保育所主任保育士)	
町民課副主幹兼駒ヶ嶺保育所主任保育長	伊藤 芳子 (町民課副主幹兼新地保育所主任保育士)	伊藤 芳子 (町民課副主幹兼新地保育所主任保育士)	
町民課副主幹兼新地保育所主任保育長	荒 よし子 (町民課副主幹兼新地保育所主任保育士)	荒 よし子 (町民課副主幹兼新地保育所主任保育士)	
町民課副主幹兼福田保育所主任保育士	荒 かつり (町民課福田保育所主任保育士)	荒 かつり (町民課福田保育所主任保育士)	
町民課新地保育所主任保育士	竹 路子 (町民課福田保育所副主任保育士)	竹 路子 (町民課福田保育所副主任保育士)	
町民課新地保育所副主任保育士	宮崎 朱美 (継続)	宮崎 朱美 (継続)	
新地保育所調理員(相馬方部衛生組合より派遣)			
派遣	荒 知之 (継続)	荒 知之 (継続)	
相馬方部衛生組合事務局(総務課長)	穴戸 富喜夫 (継続)	穴戸 富喜夫 (継続)	
社会福祉協議会(事務局長)	荒 智春 (税務課副主幹兼課長補佐兼税務係長)	荒 智春 (税務課副主幹兼課長補佐兼税務係長)	
しんち福祉会(新地ホーム施設長)	中津川 秀樹 (継続)	中津川 秀樹 (継続)	
土地開発公社原町支所(主査)	唯野 淳 (都市計画課下水道係主査)	唯野 淳 (都市計画課下水道係主査)	
土地開発公社原町支所(主査)			
新採用	宮本 秀和 (継続)	宮本 秀和 (継続)	
健康福祉課福祉係主事	目黒 洋平 (継続)	目黒 洋平 (継続)	
町民課町民係主事			
退職(平成21年3月31日付)	星 江 薫哲 (継続)	星 江 薫哲 (継続)	
総務課長兼会計管理者兼会計室長	目中 黒 壽幸 (継続)	目中 黒 壽幸 (継続)	
教育総務課長兼図書館長	目黒 村田 昭 (継続)	目黒 村田 昭 (継続)	
生涯学習課長兼公民館長兼勤労青少年ホーム館長兼総合体育館長	梅 本 昭 (継続)	梅 本 昭 (継続)	
建設課管理係主任運転手			
建設課管理係主任運転手			
町民課副主幹兼児童館長			

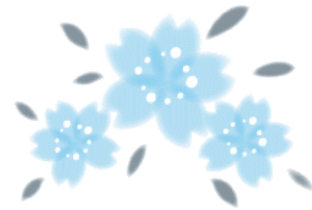



図書館へ行こう

= 新着本のご案内 =

一般書

『英雄の書』(上・下) 宮部 みゆき



そこは禁忌の地。「あれ」が獄を破った。戦いが始まる...。「英雄」に取り憑かれた兄を救うため、友理子は物語の世界へと旅立った。ふたりの幼子と、ひとりの僧侶と、ひとりの魂なき流浪者の織りなす、忌まわしき命の物語。

『プリンセス・トヨトミ』 万城目 学



5月末日の木曜日午後4時、大阪が全停止した。長く閉ざされた扉を開ける「鍵」となったのは、女子になりたい中学生・大輔と彼を守ってきた幼馴染の茶子。そして、東京から来た会計検査院の3人の調査官だった...

- 『闇の陽炎衆』 森村 誠一
- 『乱反射』 貫井 徳郎
- 『喋々囁々』 小川 糸
- 『謙信びいき』 火坂 雅志
- 『ジェネラル・ルージュの伝説』 海堂 尊
- 『奇跡のリンゴ《「絶対不可能」を覆した農家木村秋則の記録》』 石川 拓治
- 『ナイチンゲール・スピリットで行こう。』 たかがい 恵美子
- 『涙の理由』 重松 清・茂木 健一郎
- 『男も女も五十を過ぎたら内臓勝負です!』 綾小路 きみまる
- 『MAJOR(メジャー)』 満田 拓也 ほか

CD

- 『SUPERMARKET FANTASY』 Mr.Children
- 『The Secret Code』 東方神起
- 『THE PROMISE』 イル・ディーヴォ ほか

4月の読み聞かせ会

日時: 4月18日 11時~
図書館ボランティア「スイミー」の皆さんによる、絵本の読み聞かせや工作などを行います。
内容は、幼児から小学校低・中学年向きです。

児童書

『つみきのいえ』加藤 久仁生・平田 研也



海面がどんどん上がってくる町に住むおじいさん。家が沈むたびに上へと建て増し続け、まるでつみきのようなになりました。ある日、大工道具を落としたおじいさんが海に潜ると...。
各国映画祭で絶賛されたアニメを絵本化。

『大ドロボウ五十五えものドロボウ学校』 吉田 純子・細川 貂々 ほか

行事案内

《いけばな展》4月25日・26日
「第四回諸流合同いけばな展」開催
主催: 新地町華道教授会
華道体験教室を実施します。(25日11時~14時)

《子どもの読書週間》
4月18日 ~ 5月28日
『えほんのまど』掲載絵本の展示・貸出
こどもどくしょラリーを実施します。



テレビ取材の様子

図書館ボランティアスイミーのみなさんによる読み聞かせ会の様子が、4月12日11時頃~福島中央テレビ「おしえてうつくしま」で放送されます。ぜひご覧ください。

図書館カレンダー

日	月	火	水	木	金	土
4月5	6	7	8	9	10	11
12	13	14	15	16	17	18
19	20	21	22	23	24	25
26	27	28	29	30	5月1	2
3	4	5	6	7	8	9

●は休館日 ●は館内整理日



町図書館
嬭 5031

保育所から 157

こんにちは



新地保育所

わくわくするねー誕生会

保育所では、季節や年齢に合わせていろいろな行事を楽しんでいます。その中でも子ども達が楽しみにしている誕生会があります。誕生会では、インタビューに答えたり、好きな友達からプレゼントカードをもらったりします。
また、保育士による出し物もあり、楽しいことが盛り沢山です。手作りのおいしい昼食やケーキも楽しみみのひとつで朝からわくわくしています。

行事の紹介

- 《春》入所式、保育参観、遠足
- 《夏》七夕まつり、夏まつり
- 《秋》運動会、遠足、七五三、保育展、世代間交流会
- (中学生、高校生、ディ)

楽しいことがいっぱい! 保育所の年間行事

サービス)

《冬》保育発表会、もちつき会

節分豆まき会、ひなまつり、年長児とのお別れ会、満了式

安全・健康面の行事

- 交通安全教室
- 避難訓練、防犯訓練
- 身長、体重測定
- 歯科健診、内科健診

行事から学ぶもの

子ども達は、運動会や保育発表会などの行事に参加したことにより、「やればできる!」という自信と友だちと力を合わせて頑張ったことにより、満足感や達成感を味わうことができます。何よりも「がんばったね!」「じょうずだったね!」の暖かい言葉がさらに意欲を高め、大きく成長します。また、七夕や節分など昔から語り継がれている伝統行事も大切にしたいですね。今年度もいろいろな行事を行っていきます。



毎月楽しい誕生会

子どものつばやき

保育所の花壇を見て年長児「先生、チューリップ目覚ましたよ。」保育士「あつ、本当だね。春が来たんだね。」チューリップの花が咲く頃は、びかぴかの一年生だね。

4月の行事予定

- 入所式 各保育所
- 3日 育児相談日 駒ヶ嶺保育所 福田保育所
- 20日 交通安全教室 駒ヶ嶺保育所 福田保育所 新地保育所
- 21日 交通安全教室 駒ヶ嶺保育所 福田保育所 新地保育所

元氣応援します! 地域包括支援センター

地域で暮らす高齢者のみなさんを、介護、福祉、健康、医療など、さまざまな方面から支えるための相談機関として開設した地域包括支援センターも開設から4年をむかえ町民のみなさんの身近な相談機関として定着してきました。昨年度は保健センターと「シルバー貯筋教室」を共同開催するなど、介護予防事業に積極的に取り組みました。介護が必要となり、介護保険制度を利用する人は年々増加しています。介護が必要な状態となる前に介護予防に取り組み、元氣な生活を送りたいものです。地域包括支援センターでは、このような介護予防に関する情報の提供をはじめ、介護に関する相談や心配ごとなどにも対応しています。「どこに相談するのかわからない」といった悩みもお気軽にご相談ください。これからも地域包括支援センターを積極的にご利用ください!

私たちがみなさんをサポートします!



主任ケアマネージャー 近藤 恵子



社会福祉士 遠藤 祥子



保健師 高野 泉穂



新地町地域包括支援センター
新地町小川字川向18番地
(嬭5580)

平成21年度狂犬病予防注射及び畜犬登録を実施します

町では、狂犬病予防注射及び畜犬登録を下記の日程で行います。
 狂犬病予防注射は、狂犬病予防法により毎年1回の実施が義務付けられていますので、必ず受けてください。新たに飼育することとなった犬の登録についても、会場で登録できます。
 また、役場町民課においても随時犬の登録を受け付けています。
 なお、生後3ヵ月未満又は妊娠中の犬は狂犬病予防注射を受けられません。

狂犬病予防注射日程

日	時間	9:30 ~ 10:00	10:20 ~ 10:50	11:10 ~ 11:50	13:30 ~ 14:00	14:20 ~ 14:50	15:10 ~ 15:30
4月21日		沢口公会堂	鉄炮町公会堂	青少年ホーム	木崎公会堂	作田公会堂	埴浜公会堂
4月22日		菅谷公会堂	高田公会堂	駒ヶ嶺公民館	藤崎公会堂	今泉公会堂	
4月23日		原相善公会堂	富倉公会堂	小川公会堂	大戸浜公会堂下	釣師公会堂	
4月24日		上真弓公会堂	下真弓公会堂	岡公会堂	杉目公会堂	旧役場南車庫前	

料金

- ・注射のみの場合・・・1頭につき3,100円(注射料2,550円、注射済交付料550円)
- ・登録と注射の場合・・・1頭につき6,100円(登録料3,000円、注射料2,550円、注射済交付料550円)

問い合わせ 町民課(埴2116)

暮らしの情報



新林町営住宅 入居者募集



新林町営住宅

町では、町営住宅新林団地の入居者を、次のとおり募集します。
所在地 駒ヶ嶺新林地内
募集戸数 1戸
構造 木造平屋建
部屋数 3DK

月額家賃等 15,100円
 (収入に応じて決定します。駐車場使用料は、1台1,400円です。)

入居資格
 ・現在も同居し、又は同居しようとする親族がいる方。
 (ただし、60歳以上の方や条例で定める方については単身でも入居できます。)

申込方法
 ・収入が決められた額以下である方。(一律の額ではなく、人数や家族の状況により異なります。)

募集期間
 4月6日～20日まで

入居予定日
 5月1日より

その他
 応募者が募集戸数を上回った場合は、選考委員会で選考します。

申し込み・問い合わせ
 都市計画課(埴2113)

定額給付金の支給を開始しました

町では、第1回目の定額給付金(1,294世帯)と子育て応援特別手当(77世帯)を申請者の指定した口座に3月30日、口座振込により支給しました。以降、随時支給を行います。まだ、申請されていない方は早めに申請をしてください。
問い合わせ
 町民課(埴2116)

遺跡発掘作業員募集

町教育委員会では、町内の開発事業に伴う遺跡発掘調査の作業員を募集します。

雇用人数 9名程度

応募資格 満18歳から満68歳までの町内在住で健康な方(昭和16年4月2日から平成3年4月1日までに生まれた方)

賃金 1日6,000円

雇用期間 5月下旬より2ヵ月程度。天候や調査結果などにより変更することがあります。

作業内容 土砂の掘削・運搬など

作業時間 8時30分～16時30分

作業場所 大字埴木崎字作田

応募期限 4月24日 17時まで

町税口座振替利用者のみなさまへ

町では、行財政改革の一環として事務事業の見直しを行ってきましたが、『町税口座振替済通知書』も経費削減等見直しの対象となり検討を重ねてきた結果、平成21年度から廃止が決定されました。
 町税口座振替利用者のみならず、今後は、預金通帳等をご記帳いただきご確認願います。

問い合わせ
 税務課(埴2119)

鹿狼山ハイキング参加者募集

福島県相馬海浜自然の家では、環境保全プログラムの一環として次のとおり鹿狼山ハイキングを実施します。
 当日は、鹿狼山愛好会のみならず、みなさんお気軽にご参加ください。

実施日 4月12日
場所 鹿狼山周辺
参加費 無料

申込方法 電話、又はFAXにより、参加者氏名、年齢

心配ごと相談員に相談ください

新地町社会福祉協議会では、4月1日から心配ごと相談員に、左記の方に委嘱しました。どんな些細な悩みでも、一人で悩まずに、ご相談ください。相談は無料で、秘密は厳守します。

相談員
 ・名取友雄さん(新地町)
 ・目黒洋子さん(駒ヶ嶺町)
 ・目黒時子さん(木崎)
 ・佐藤良子さん(鉄炮町)
 ・岡田千賀子さん(岡)
 ・渡邊武憲さん(小川)
 ・菅野佐代子さん(菅谷)
 ・菅野耕平さん(藤崎)

日時 毎月1日、10日、20日の3回開いています。(土、日、祝日の場合は翌日、1日は事務局対応) 10時～15時

場所 保健センター(1日) 農村環境改善センター(10日、20日)

お問い合わせ
 新地町社会福祉協議会(埴4213)

問い合わせ
 相双地域雇用創造推進協議会(埴3650)

就職サポート巡回相談

相双地域雇用創造推進協議会では、自分に合った職探しをはじめとする仕事についての巡回相談を実施します。
 相談は無料で、秘密は厳守します。どうぞお気軽にご相談ください。

開催日時
 4月13日、17日 10時～12時、13時～16時

場所 新地町役場2階相談室

対象者 地元での就職・転職をご希望の方、または在職者の方

相談料 無料(予約は不要です。)

交通事故無料相談

電話番号、住所を明記しお申し込みください。
 〒963 0213 相馬市磯部字大洲38 3 「相馬海浜自然の家」まで

募集期限 4月10日

その他 昼食や飲み物、タオル、雨具等は各自で準備してください。

申し込み・問い合わせ
 福島県相馬海浜自然の家(姫5224) (勲姫5225)

交通事故無料相談

郡山自動車保険請求相談センターでは、交通事故でお困りの方を対象に、無料相談を実施しています。お気軽にご相談ください。

【交通事故無料相談】
 交通事故相談に専門の相談員が応じます。

日時 月～金曜日(祝日を除く) 9時～12時、13時～17時

【無料弁護士相談】
 月2回相談センターで無料弁護士相談を開催し、被害者・加害者の複雑な事案に対応しています。

日時 4月9日、23日 13時～16時

春の全国交通安全運動

4月6日～4月15日

スローガン「じこがない そんなまいにち うれしいな」

期間 平成21年4月6日～4月15日

運動の重点

- 1 全ての座席のシートベルトとチャイルドシートの正しい着用の徹底
- 2 自転車の安全利用の推進
- 3 飲酒運転の根絶

問い合わせ 町民課(埴2116)



学校長賞等の受賞者

学校長賞 = 石川珠実
 皆勤賞 = 岩佐智子、早川春菜、渡辺恵子
 精勤賞 = 荒川美穂、櫻井由貴、佐藤幸甫
 特別賞 = 佐藤有沙、近藤美穂

感謝を胸に巣立ちの日

〔相馬看護専門学校卒業式〕
 3月3日、同校体育館において卒業式が行われました。
 式では、金田寛之校長が第6期生38名の卒業生一人ひとりに卒業証書を授与した後、「大人としての自覚と医療人としての高い倫理観を持って、社会の中で活躍してください」と式辞を述べ、在校生を代表して加賀佳樹さんが送辞、卒業生の齋藤唯さんが「この学校で学んだ看護の大切さを忘れずに頑張っていきたい」と3年間の学校生活を振り返りながら答辞を述べました。
 卒業生は今日までの看護の学びと想いを胸に、地域医療の担い手として巣立っていきましました。

相馬地方

イベントカレンダー

平成 21 年 2 月末現在

4月	
3	桜まつり(～19日 相馬市 馬陵公園)
3	夜の森公園桜まつり(～19日 南相馬市原町区 夜の森公園)
7	新地町海釣り公園オープン(新地町 相馬港5号ふ頭)
12	潮干狩り解禁(相馬市 松川浦)
18	春祭り(相馬市 相馬中村神社)
18	古武道演武大会(相馬市 相馬中村神社)
18	浮舟まつり(～19日 南相馬市小高区 相馬小高神社境内ほか)
19	相馬野馬追振興春季競馬大会(南相馬市原町区 雲雀ヶ原祭場地)
中旬	万葉の里かしま春まつり(南相馬市鹿島区 御子神社境内ほか)
19	第11回チューリップ祭り(19日～29日)(新地町 新地城址)
25	健康ウォーキング(新地町 鹿狼山)
29	第12回懸の森山開き(南相馬市小高区 鳩原小学校集合)
29	第19回スポーツ少年団対抗はやま湖駅伝大会(飯館村 真野ダム周辺)
5月	
中旬	第23回新地種苗市(新地町農村環境改善センター前)
6月	
7	松川浦沖釣り大会(相馬市 松川浦沖)
28	第20回相馬流れ山全国大会(南相馬市原町区 南相馬市民文化会館)

7月	
1	右田浜キャンプ場オープン(～8月31日 南相馬市鹿島区 右田浜キャンプ場)
17	海開き(相馬市 原釜尾浜海水浴場)
17	海開き(南相馬市原町区 北泉海水浴場)
17	海開き(南相馬市小高区 村上海海水浴場)
中旬	海開き(新地町 釣師浜海水浴場)
22	相馬野馬追 宵祭(相馬市 馬陵公園)
22	歴代相馬藩侯墓前祭(南相馬市小高区 同慶寺)
23	相馬野馬追 総大将出陣(相馬市 相馬中村神社)
23	相馬野馬追 出陣式(南相馬市小高区 相馬小高神社、南相馬市原町区 相馬太田神社)
23	相馬野馬追 北郷本陣祭 宵乗行列、北郷神旗争奪戦(南相馬市鹿島区 鹿島体育館前ほか)
23	相馬野馬追 宵乗行列(南相馬市小高区内)
23	相馬野馬追 宵乗競馬(南相馬市原町区 雲雀ヶ原祭場地)
23	相馬盆踊りパレード(南相馬市原町区 原ノ町駅前通り・旭公園)
24	相馬野馬追 お行列(南相馬市原町区 野馬追通り)
24	相馬野馬追 甲冑競馬、神旗争奪戦(南相馬市原町区 雲雀ヶ原祭場地)
24	相馬野馬追 お上り(相馬市内)
24	相馬野馬追 帰り馬行列(南相馬市小高区内、南相馬市鹿島区内)
24	火の祭(南相馬市小高区 前川堤防沿い)
25	野馬懸(南相馬市小高区 相馬小高神社)

詳しくは、各市町村役所(役場)へお問い合わせください。

平成21年3月 相馬地方広域市町村圏組合 TEL 0244-35-0211

〒976-8601 福島県相馬市中村字大手先13 FAX 0244-36-8932

母と子の健康

(平成21年4月13日～5月15日)

健康診査等	対象者	日時	受付時間
母子手帳交付	妊娠とわかったら、なるべく早く母子健康手帳の交付を受けましょう	4/17 5/1 5/15	9時～10時
3ヵ月児健診	平成20年12月15日～平成21年2月18日生	5/15	12時20分～12時30分
離乳食相談会	平成20年9月～12月生	5/12	9時45分～10時
10ヵ月児・1歳児健診	平成20年6月～7月 平成20年2月～3月生	4/13	13時～13時15分
3歳児健診	平成17年10月～12月生	4/20	13時～13時15分

場所は保健センター

たんぽぽひろば

月日	内容	場所
4月8日	開講式	児童館
4月22日	作って遊ぼう(こいのぼり)	児童館
5月13日	野外活動	総合公園

・活動時間は10時からです。
 ・月～土(10時～12時)は「なかよしひろば」として児童館を開放していますのでご利用ください。

指定給水装置工事事業者一覧

No.	業者名	電話番号
1	桜井設備工業	煽4778
2	(有)佐藤水道設備	煽3492
3	(有)サンリット工業	煽2346
4	(株)トーヨー建設	煽7030
5	おがわ衛生設備	煽5314
6	(株)千田建設	煽3617
7	新和工業(株)	煽4581

修理を依頼するときは、給水装置工事業者に直接依頼してください。

保健センターからのお知らせ

平成21年度新地町乳幼児健診・予防接種等日程表に記載誤りがありましたので、お詫びして訂正いたします。
 なお、訂正版の日程表は、役場窓口及び町ホームページからダウンロードできますのでご覧ください。

- ・3ヵ月健診・BCG受付時間
正 12時20分～12時30分
 - ・日本脳炎初回接種間隔
正 6日～28日
- お問い合わせ 保健センター(煽2096)

平成21年度 自衛隊幹部候補生募集

受付期間 4月1日～5月12日(締切日必着)
 第1次試験日 5月16日、17日
 17日は飛行要員希望者のみです。

〔一般幹部候補生〕
 募集予定人員 130人
 ・陸上 60人
 ・海上 65人
 ・航空 65人

〔技術幹部候補生〕
 募集予定人員 15人
 ・海上 15人

応募資格

・20歳以上26歳未満の方
 (22歳未満の方は大学卒業又は卒業見込みの方)
 ・大学院修士課程修了者(学位取得見込み含む)は28歳未満の方。

申し込み・問い合わせ

自衛隊福島地方協力本部相馬地域事務所(4712)

わくわくランド イベント情報

新地発電所わくわくランドでは、4月のイベントとして「万華鏡を作ろう!」を次のとおり開催します。
 日時 4月26日

午前の部 10時30分～12時
 午後の部 13時30分～15時

は、「万華鏡を作ろう!」の応募に関する案内の目的のみにご利用します。

善意ありがとうございます

講師 NPO法人ふれあいサポート館 アトリ工絵画造形教室 門馬浩之氏
 対象 小学生
 小学校3年生以下は保護者同伴
 定員 午前・午後各30名
 参加費 無料
 申込方法 4月9日 10時より電話受付
 定員になり次第締め切り
 応募頂いた方の個人情報

相馬共同火力発電(株)わくわくランド(煽4722)
 一般寄付金へ
 故齋藤文雄さんのご遺志として齋藤トシ子さん(沢口)より
 社会福祉協議会福祉基金へ
 故齋藤文雄さんのご遺志として齋藤トシ子さん(沢口)より
 /故水戸薫さん(小川)より/故大槻幸夫さんのご遺志として大槻功一さん(下真弓)より

新地ホームへ

寄付 新地町踊り会より/阿部照雄さん(駒ヶ嶺町)より/丸田忠さん(上真弓)より
 寄付金 目黒英美子さん(富倉)より/平間あささん(城内)

慰問・ボランティア

特養ボランティア 28回 56人/Aすずらん1回 5人/レマンの会1回 3人/書道ボランティア1回 2人/新地漁協女性部1回 3人/渡辺善之さん 4回/仁科静夫さん音楽療法1回/新地フラサークルフラダンス6回/庄司アイさん民話語り部6回



健康ウォーク

「自然の中を歩こう会」を開催

自然豊かな里山「鹿狼山」の新緑の中を歩いてみませんか？

日程 4月25日 雨天中止
 8:45 集合（樹海コース入口広場）
 9:00 開会式
 9:10 登山開始
 眺望コース 山頂（休憩・記念写真撮影）
 下山：樹海コース（樹海コース入口広場）
 /健康クイズ・昼食（豚汁サービスがあります）
 12:30 閉会式

その他

- ・参加範囲は小学生高学年以上（小学生は保護者同伴）
- ・駐車場は「ふれあいの森駐車場」をご利用ください。
申し込み・問い合わせ
参加希望の方は、健康福祉課（ 嬭2932 ）又は、保健センター（ 嬭2096 ）までお申し込み（氏名及び参加者数）ください。



山頂での記念撮影。昨年の様子。

チューリップ祭り

～新地城趾が春色に染まる～



新地町の春の風物として定着したチューリップ祭りが、今年も新地城趾会のみなさんにより開催されます。

期間中はチューリップの販売も行います。

また、4月29日 には、地場産品・野菜の販売などのイベントもあります。

ご家族お誘い合わせのうえ、ぜひご来場ください。

期間 4月19日 ～ 4月29日

会場 新地城趾

問い合わせ

新地城趾会 加藤春男（ 嬭3842 ）

人の動き

（住民基本台帳調べ）

3月1日現在（ ）は前月比
 人口 / 8,515人（ - 1人）
 男 / 4,171人（ - 1人）
 女 / 4,344人（ ± 0人）
 世帯数 / 2,625世帯（ +2世帯）

今月の納税

固定資産税 第1期分
 軽自動車税 全期分
 この社会 あなたの税がいきている

こちら編集室

尚英中の卒業式では、渡辺校長が「チャレンジ精神を忘れず、何事にも主体的に取り組み、感動体験をしてほしい」と話し、卒業生を送り出しました。

4月は海釣り公園の開園、チューリップ祭、鹿狼山登山シーズンなど、町内の海・里・山で感動体験が味わえる季節となります。

感動は心の栄養。多くの人が、新地町で心の栄養を補給して、新生活のスタートを切ってほしいものです。

消 息

（平成21年2月21日～平成21年3月20日届出）

お誕生おめでとう

（子供）	（親）	（地区）
ゆうま 結 真	太田 朋義・加代	菅 谷

ご冥福をお祈りします

（死亡者）（年齢）（地区）（死亡者）（年齢）（地区）

西谷 静子 81歳	大戸浜 目黒 邦男 83歳	小 川 齋藤 文雄 90歳	沢 口大槻 幸夫 93歳	下真弓 荒川 清一 79歳	富 倉東 保一 96歳	大戸浜 平間 剛 84歳	小 川 鈴木 吉雄 89歳	城 内 福田 末松 87歳	釣 師 森 君雄 69歳	作 田 水戸 良治 85歳	小 川 小泉 幸久 71歳	新地町
-----------	---------------	---------------	--------------	---------------	-------------	--------------	---------------	---------------	--------------	---------------	---------------	-----

この欄に掲載を希望しない方は、届出のときに申し出てください。

