

# SHINCHI

2021  
No.604

# 新地 10

広報



保育所運動会

9月25日、町内の各保育所で運動会  
が行われました。

5ページに関連記事



# 福田若者定住促進住宅入居者募集

若者定住促進住宅は、新地町内に定住を希望する子育て若者世帯を支援するための住宅です。町では、町内に居住を希望する子育て・新婚世帯を対象に入居者を募集しています。申し込みには条件がありますので、入居資格をご確認ください。空室が残りわずかですので、ご希望の方は早めにお申し込みください。

住所	新地町大字福田字大町6番地の1 (福田小学校、福田保育所、勤労青少年ホームまで各徒歩5分程度)
募集戸数	2戸
構造・部屋数	木造2階建 1LDK(全室フローリング)
設備	オール電化 リモコン付き照明 蓄熱暖房設備 システムキッチン 洗浄機付きトイレなど
家賃	40,000円/月
敷金	2ヶ月分の家賃に相当する金額
駐車場	1台1,500円(2台まで)
連帯保証人	入居される方と同程度以上の収入を有する方 2名
その他	【若者定住促進助成金】 10,000円/月 (小学生以下の子どもを養育している世帯主で家賃を完納されている世帯)
入居資格	①次のア～ウのいずれかに該当する方 ア 現に同居、または同居しようとする配偶者と小学生以下の子ども(母子帳の交付を受けた妊婦を含む)がいる方 イ 現に同居、または同居しようとする配偶者と婚姻の届出をしてから1年以内の方 ウ 現に同居、または同居しようとする婚姻の予約者がいる方(3ヶ月以内に婚姻の届出を行うもの) ②町内に定住を希望し、かつ居住するための住宅を必要としている方。 ③若者定住促進住宅に入居しようとする夫婦の合計が年齢が入居申し込み時点で80歳未満であること。 ④世帯の前年の総所得金額が月額158,000円を超えていること。 ⑤過去に定住促進住宅および町営住宅に入居していた方にあつては、未納の家賃債務がないこと。 ⑥過去の不法行為により、公営住宅を退去させられたことがないこと。 ⑦納期の到来している市町村税等を完納していること。 ⑧暴力団員ではないこと。
注意事項	①ペットの飼育はできません。 ②自治会活動への積極的な参加をお願いします。 ③入居4年目以降に妊婦または小学生以下の子どもが同居していない場合の家賃は77,000円/月となります。 ④入居の際は、若者定住促進住宅へ住民票を移動していただきます。
申込方法	都市計画課に用意してある入居申込書に必要事項を記入し、関係書類を添付して提出してください。

◎申し込み・問い合わせ 都市計画課(電話:62-2113)



## 入居者の荒川壮太さんにインタビューしました。

荒川さんは新地町出身で、楢葉町に居住し、仕事をしていました。

この度、福田若者定住促進住宅入居に合わせ新地町にUターンしました。

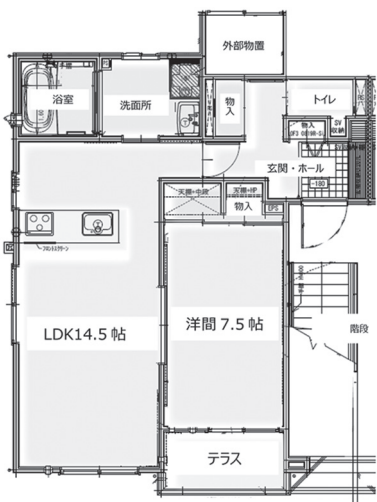

【平面図(例)】

Q 移住のきっかけ

A 楢葉町で働いていたが、新地町で柔道を教えたいと思っていました。

Q 定住促進住宅に住んでみて良かったこと

A 家賃が安いことと、キッチン、部屋の大きさに満足しています。

Q また、インターチェンジも近く手軽に常磐自動車道を利用してとても便利です。

A これから移住を考えている方へのアドバイス

A 家を建てるまでの準備段階に、とてもおすすめです。保育所、小学校が近くにあるので子ども同士が遊べることもいいと思います。

# 不法投棄は犯罪です

廃棄物の処理および清掃に関する法律により、不法投棄は5年以下の懲役もしくは一千万円以下の罰金(法人の場合は三億円以下の罰金)またはその両方に処せられる場合があります。

きちんと分別してごみ収集所に出せば適切に処理できるごみも、安易な気持ちで投棄すると重大な犯罪になります。不法投棄は絶対にしないでください。

新地町の生活環境や海・里・山を守っていくため、町民のみなさんと行政が一体となって、不法投棄をされない環境を作りましょう。

新地町では、左記の日程が今年最後の粗大・有害ごみの収集日となります。この機会にごみをしっかりと処理し、不法投棄をなくしましょう。

粗大・有害ごみの次回収集日

11月10日(水)

(新地地区)

11月24日(水)

(福田地区・駒ヶ嶺地区)

※ごみカレンダーをご確認ください。

**警告**  
**不法投棄巡視区域**  
 ここは、不法投棄パトロールの実施区域です。ごみ等が投棄された場合には、ごみの内容等から投棄したものを調べ、その責任において処理していただきます。  
**ごみを投棄すると、処罰されます**  
**5年以下の懲役若しくは**  
**1,000万円以下の罰金**  
**投棄者を発見した方は通報してください**  
 新地町  
 相馬警察署

◎問い合わせ 町民課 ☎62-2116



福田保育所建築工事安全祈願祭

工事の安全、無事を祈る

福田保育所の建築工事安全祈願祭が8月20日福田保育所建設予定地で行われ、関係者ら19名が出席しました。

施設の構造は、鉄骨S造地上1階建てで延床面積991.92㎡です。完成は満了式に間に合うよう、令和4年3月を予定しています。新たな保育所は、屋根付きテラス、園庭を取り囲むスタイルと子どもたちがのびのびと遊べる、見通しの良い空間の建物です。



体力・運動能力調査



体力作り・健康保持

体力・運動能力調査が9月4日、新地駅前フットサル場で、新型コロナウイルス感染拡大防止対策を講じた上で行われました。

この調査は、スポーツ庁が国民の体力・運動能力の現状を把握するために、昭和39年度より実施し、体育・スポーツ活動の資料として広く活用されています。

新地町スポーツ推進委員、町民の方、約20名が参加しました。

相馬共同火力発電株式会社創立40周年記念絵画寄贈

「朝を拓く列車」～旧新地駅から望む新地発電所～

9月7日、相馬共同火力発電(株)庄司取締役社長が町役場を訪れ、絵画の寄贈をいただきました。

寄贈していただいた絵画は、相馬共同火力発電(株)が創立40周年を迎えた記念として、新地発電所が描かれた絵画を鉄道風景画家の松本忠氏に制作を依頼したもので旧新地駅構内から微かに望むことができた新地発電所と旧新地駅を利用する人々等が描かれた作品です。



第15回市町村対抗福島県軟式野球大会

新地町チーム健闘

第15回市町村対抗福島県軟式野球大会が9月11日、伊達市のほばら大泉球場で行われ、新地町チームは玉川村と対戦しました。

好機をつくり健闘しましたが、惜しくも初戦で敗退しました。選手の皆様、お疲れ様でした。





## 第30回新地町老人クラブ連合会会長杯ゲートボール大会

### 優勝は駒ヶ嶺 A チーム

第30回新地町老人クラブ連合会会長杯ゲートボール大会が9月16日、駒中ゲートボール場で行われました。

新地チーム、駒ヶ嶺 A チーム、駒ヶ嶺 B チームの3チームが参加し、熱戦を繰り広げました。

結果は次のとおりです。

優勝 駒ヶ嶺 A チーム

準優勝 新地チーム

第3位 駒ヶ嶺 B チーム



## 新地町敬老会贈呈式

### 長寿を祝う

長年のご功績を称え、長寿をお祝いする新地町敬老会贈呈式が9月22日、農村環境改善センターで開催されました。

本年度は新型コロナウイルス感染拡大防止と、参加者の健康と安全の確保を考慮し、密集を避けるために規模を縮小し、実施しました。

式では、大堀町長から99歳を迎えた三島マサさんに正横綱長寿杯を、88歳を迎えた阿部リンコさんに大関長寿杯を、夫婦共に80歳以上を迎えた林三郎さん・愛子さんおよび鈴木良夫さん・テル子さんご夫妻に長寿夫婦杯を贈りました。

また、福島民報社と新地町老人クラブ連合会から結婚50年を迎えた杉平慶宏さん・ヨシさんご夫妻に金婚夫婦表彰が贈られました。



## 保育所運動会

### ゴールに向かって一直線！

9月25日に町内の各保育所で運動会が開催されました。

運動会での子どもたちは元気いっぱい、クラス別のかげっこではゴールに向かって懸命に走っていました。

お遊戯では日頃の練習の成果を発揮し、素晴らしい演技でした。

天気はあいにくの雨でしたが、子どもたちは気持ち良さそうに体を動かし、その姿を応援している家族の笑顔があふれ、会場はあたたかい空気に包まれていました。



福田保育所



新地保育所



駒ヶ嶺保育所



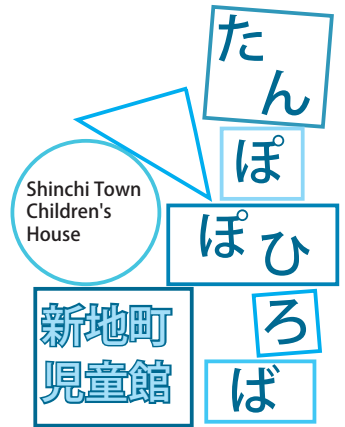

# わくわく！ゲーム大会 「みんな笑顔に なっただけ賞」

秋の気配がする9月のたんぽぽひろばは「わくわく！ゲーム大会」！

「さかなつり」、「輪投げ」、「アンパンマンハンティング」、「ブロックを積み上げて高さを競う」「高いのはどっち？」などを行いました。ゲームは、得点ポイント制で、普段なかなか使わない億単位を使い、楽しさを倍増させました。「輪投げ」は、



子どもたちが自由に投げ入れ、全得点にカウント。ブロックの積み上げは、「高く積み上げた〜！」と喜んだのも束の間、子どもに崩されてしまい、笑いを誘っていました。「アンパンマンハンティング」は、円形の台紙に隠されているアンパンマンをさがします。大好きなアンパンマンを見つけた時には笑顔が満開でした。今回の親子のゲームの最高点は26億点と夢のような得点にみんなが笑顔になりました。終わりにたんぽぽひろばから日々の子育てをがんばっているお母さんたちへのささやかなプレゼントとして、手作りの「賞



状」を贈りました。保育所に入る前のお子さんがいる方は、ぜひ新地町児童館をのぞいてみてください。



※参加には事前の予約が必要です。  
 ※今後の行事予定について、新型コロナウイルス感染症の状況により内容の一部変更や中止になる場合があります。  
 ※詳しくは新地町ホームページ内「子育て支援サイト」をご覧ください。



町ホームページ

**児童館のご利用案内**  
 開館時間 月曜～土曜 10時～18時  
 休館日 日曜日・祝祭日・年末年始  
 午前 なかよしひろば（月曜～土曜）  
 午後 児童クラブ  
 ※土曜・長期休業期間は8時～18時  
 ◎問い合わせ 児童館（電話：62-4432）

## たんぽぽひろばの予定

月日	内容	場所
10月20日(水)	応急処置のお話と消防自動車見学	児童館
11月10日(水)	楽しいパネルシアター	児童館
11月24日(水)	親子でダンスで元気・元気！	児童館
12月1日(水)	クリスマス飾りを作ろう	児童館



保育所から  
こんにちは  
新地保育所

訓練で安全対策☆しっかりと！

地震・台風・豪雨などの

自然災害が多い近年。備えあれば憂いなし。保育所では、火災・地震・津波を想定しての避難訓練（月1回）、消防署との合同訓練（年2回）、不審者侵入を想定しての防犯訓練など、もしもの時に備え子ども達も職員も緊張感をもって訓練に臨んでいます。



まず、避難！

なにをおいてもまずは人命が最優先。命を守るための最善の避難方法・避難経路・通報・人数確認などを職員間でしっかりと話し合い、周知し行動できるように、様々なシチュエーションで避難訓練を実施しています。

子ども達も「自分の命は自分で守る」と机の下にもぐったり防災頭巾をかぶったり災害に合わせてすばやく避難しています。



避難の時の約束は？

子ども達にはわかりやすく「おかしも」を合言葉に

「お」↓おさない  
「か」↓かけない  
「し」↓しゃべらない  
「も」↓もどらない  
どのように行動すればよいのかを教えてください。

職員も訓練！

消防署への通報や非常ベルなどの操作・取り扱いについて全職員が使えるよう毎月割り当てて取り組んでいます。他にも消火器やパケツリレーでの初期消火訓練、地震体験車の乗車、心肺蘇生やAEDの講習会など、様々な訓練をしています。先月、無事故無火災に努めたとして防火安全協会より表彰状をいただきました。

災害はいつ起こるかわかりません。これからも命を守る大切さと合わせて地震・火災・自然災害の恐ろしさを知らせ、幼少期から防災意識が持てるといいですね。

母と子の健康

健康診査	対象者	日時（受付時間）
母子手帳交付	妊娠とわかったら、なるべく早く母子手帳の交付を受けましょう	10月15日(金) 11月5日(金) 9:00～10:00
離乳食相談会	令和3年3月～6月生	11月9日(火) 9:45～10:00
1歳6か月児健診	令和2年2月～4月生	11月15日(月) 13:00～13:15
3歳児健診	平成30年4月～6月生	10月18日(月) 13:00～13:15
ベビーとママのリフレッシュ体操	生後2か月～1歳の誕生日を迎える月までのお子さんとその家族	10月19日(火) 10:00～11:00

◎問い合わせ 保健センター（電話：62-2096）  
※乳幼児健診の際には、『母子手帳』『バスタオル』『問診票』を持参してください。当日体調が悪い場合や、都合の悪い方は、保健センターにご連絡ください。

10月の行事予定

- 秋の遠足
- 1日(金) 新地保育所
- 13日(水) 駒ヶ嶺保育所
- 保育発表会
- 30日(土) 福田保育所



子どものひんやき  
Mちゃん「今日の朝も行列見たよ！」  
保育士「行列？」  
Mちゃん「来年、私もあの行列に並んで歩くんだった！」  
小学校の集団登校に期待を抱く5歳女児でした！



# 図書館へ行こう

Let's go to Library

＝新着本・CD・DVDのご案内＝

## 読み聞かせ会

読み聞かせ会は、当分の間お休みします。

### ◎一般書

『万事オーライ』

植松 三十里



“別府観光の父”と呼ばれた男、油屋熊八。地元の反対、資金不足など、様々な困難に遭うも、仲間や妻とともに別府を日本一の温泉地へと導くまでの奮闘と生涯を描く力作長編。

- 『九十八歳。戦いやまず日は暮れず』 佐藤 愛子
- 『徳光流生き当たりばったり』 徳光 和夫
- 『伊達政宗の手紙 杉村顕道作品集』
- 『男も育休って、あり?』
- 『南の島フィジーの脱力幸福論』
- 『世にも奇妙な博物館』
- 『極端豪雨はなぜ毎年のように発生するのか』

### 《展示コーナー》

『季節のおすすめ絵本展示』

10月31日(日)まで

10月に読むのにぴったりの、ハロウィン、日本の神様をテーマにした絵本を展示・貸出します。

### 《トピックス》

#### 『新地小学校2年生図書館見学学習』

9月3日(金)に新地小学校2年生が、生活科「みんなであそぼうまちのしせつ」の学習で図書館に来館しました。

9月14日(火)には、ZOOMを使って、疑問に思ったことや、知りたいことを質問してもらいました。



▲自分のカードで貸出体験

▲ZOOMでの質問

### ◎児童書

『おおきなかべがあったとさ』

サトシン



ある日、とつぜん目の前に高いかべがあらわれた。さあ、どうする？ はしごをかけたり、鳥につかまったりして、知恵を使って乗り越えていき…。勇気が出る、楽しい絵本。

- 『ぽつとんころころどんぐり』 いわさ ゆうこ
- 『おばけにプレゼントくれませんか?』 せき ゆうこ
- 『くしゃみおじさん』 オルガ カブラル
- 『夢のねだん図鑑きみの夢をかなえるのにいくらかかる?』
- 『地球があぶない! 地図で見る気候変動の図鑑』

### ◎CD

- 『日高のり子オール・タイム・ベスト』日高のり子
- 『15周年ベストアルバム』 丘みどり
- 『朗読喫茶 囁の籠～あらすじで聴く文学全集～ 銀河鉄道の夜 走れメロス 吾輩は猫である』

### ◎DVD

- 『Fukushima 50』
- 『クレヨンしんちゃんみんなで選ぶ名作エピソード きゅんきゅん癒し編』
- 『Furusato-no Matsuri Festival 2020』 (『ふるさとの祭り 2020 浜通り版』の英語版)

### 図書館カレンダー (10月)

日	月	火	水	木	金	土
					1	2
3	4	5	6	7	8	9
10	11	12	13	14	15	16
17	18	19	20	21	22	23
24	25	26	27	28	29	30
31	11/1	2	3	4	5	6

■は休館日



図書館HP  
QRコード



# SHINCHI 新地高校 HIGH SCHOOL

8月23日月曜日に2学期始業式から始まった学校生活も、9月に入りました。3年生は就職や進学と自分の進路に向けて真剣に取り組んでいます。また、長期休み明けは学校モードに切り替えるのに苦戦していた1・2年生も、次第に学校生活のペースをつかんできたところです。2学期をどのように過ごすのか、1年生の生徒たちに抱負を聞いてみました。

佐々木康太

私の2学期の抱負は、計画性を身に付けることです。夏季休業中は遊んでしまうことが多く、あまり計画的に学習に取り組むことができませんでした。その結果、終盤にまとめて課題を終わらせるということになってしまいました。また、翌日寝不足になったり、なかなか起床できなかつたりすることも多く、生活リズムを取り戻すのに時間を要しました。2学期は、体力面に気を遣い、精神的にも余裕をもって日々の生活を送りたいです。

根本権斗

私の2学期の抱負は、中学校時代できなかったことに挑戦することです。特に、勉強に力を入れたいと思っています。一生懸命勉強をして、テストで良い点を取り、順位も上げたいです。そのために、勉強の仕方を工夫したいと思っています。テスト形式で問題演習をし、間違えた問題を繰り返し解くなどして、苦手分野を作らないようにしたいです。

## 第8回 市町村対抗福島県ソフトボール大会

市町村代表チームが対戦する市町村対抗福島県ソフトボール大会は、10月16日から30日までの計5日間の日程で行われます。応援よろしくお祈りします。

**第1回戦日程：10月16日(土)**  
**9時30分(開始予定)**

(天候により変更となる場合があります。)

**場所：相馬光陽ソフトボール場**

**対戦相手：川俣町**

チーム代表者 菅野 孝雄

監督兼内野手：30 寺島 一宏

投手：1	斎藤 祐子	内野手：6	木村 仁美	外野手：7	渡邊 健太
10	門馬 聡(主将)	8	荒 竜司	9	太田 政宏
29	石田 恵理華	14	武田 孝之	15	伊藤 貴祥
捕手：2	荒 純一	22	佐々木 飛翔	16	早川 幸寿
11	岡田 義仁	23	武野 翔斗	17	荒 甚弥
24	作田 真哉	27	荒 萌生	19	荒 舞衣
内野手：3	安彦 修斗	31	新妻 一広	20	水戸 恵太
5	近藤 佑哉	32	脇坂 利洋	25	野地 佑介



# 暮らしの情報



## 令和4年度採用 新地町職員募集

町では、令和4年度採用の職員候補者試験を次のとおり行います。

**採用職種（予定人員）**

土木高卒程度（2名程度）

保育士（2名程度）

**受験資格**

**【土木】**

平成12年4月2日～平成16年4月1日までに生まれた方で、高等学校で土木系統の学科・課程等を履修し、卒業もしくは卒業見込みの方（大学を卒業した方または卒業見込みの方を除く）

**【保育士】**

平成3年4月2日以降に生まれた方で、保育士の資格を有する方または令和4年3月31日までに資格取得見込みの方

**試験方法（職種共通）**

**第1次試験**

教養試験・専門試験

**日時** 11月28日(日) 9時～

**場所** 新地町役場

**第2次試験**

小論文試験・面接試験

実技試験（保育士のみ）

**日時** 12月10日(金)

**場所** 新地町役場

**申込手続き**

役場総務課で交付する申込用紙に必要事項を記入し、提出してください。

※郵便で申込用紙を請求する場合は、封筒の表に「採用職種＋試験申込用紙請求」と朱書きし、120円切手を貼った宛名明記の定形返信用封筒（角形2号）を必ず同封してください。

**受付期間**

10月5日(火)～11月12日(金)

（執務時間中）※郵送の場合、11月10日(水)消印有効

◎申し込み・問い合わせ  
総務課 ☎62-2111

## インフルエンザ 予防接種助成

インフルエンザの感染予防のためには、人混みを避け、常日頃から十分な栄養と休息をとることが大切であり、さらに流行前に予防接種を受けることが有効です。

町では、インフルエンザ予防のため、次のとおり予防接種の助成を実施します。

**助成期間**

令和4年1月31日(月)まで

**対象者**

①6か月児～高校生

②65歳以上の方

③60歳～65歳未満で、心臓、じん臓または呼吸器の機能に障がいを有し、医師が必要と認める方

**接種回数**

6か月～13歳未満の方2回

13歳以上の方 1回

**接種費用**

1回目

自己負担 1,200円

(町助成 4,000円)

2回目(6か月～13歳未満) 自己負担 1,200円 (町助成 2,060円)

※対象者のうち、生活保護世帯の方は、自己負担はありません。「生活保護受給者証明書」を事前にもらい、接種時に医療機関に提出してください。

**助成を受けられる医療機関**

①6か月児～高校生  
新地町・相馬市・南相馬市内の医療機関

②65歳以上の方③60歳～65歳未満(疾患のある方)

県内医療機関および宮城県院(山元町)

※予防接種の期間や対象者は各医療機関により異なりますので、事前に各医療機関にお問い合わせください。

**償還払について**

前記以外の医療機関で接種される場合は、医療機関窓口で一旦全額を支払った後、領収書・接種済証・振込先口座が確認できる書

類・印鑑を持参のうえ、保健センターに申請してください。

**予診票**  
各医療機関、役場健康福祉課、保健センターにあります。

※ワクチン接種時、予診票と「母子健康手帳」または「健康保険被保険者証」を医療機関に持参して下さい。

※医療機関での混雑を避けるため、予診票は事前に記入し、感染防止のため出かける前に熱を測り、体調を確認し、マスクを着用してお出かけ下さい。

◎問い合わせ  
保健センター  
☎62-2096





## 国民健康保険加入・喪失の届出は忘れずに行ってください。

国民健康保険の加入者に9月下旬に、10月1日を更  
新日とした国民健康保険被  
保険者証を郵送しました。

勤務先の健康保険に加入  
しているにもかかわらず、  
国民健康保険被保険者証が  
届いている方は国民健康保  
険喪失の届出が必要です。  
勤務先の健康保険証と国民  
健康保険被保険者証の両方  
を持参のうえ、役場町民課  
で手続きを行ってください  
い。

また、勤務先の健康保険  
を脱退し国民健康保険に加  
入する場合は、勤務先から  
発行される健康保険資格喪  
失証明書必ず持参してく  
ださい。

◎問い合わせ  
町民課 ☎62-2115

## 行政相談週間

10月18日(月)～24日(日)は  
「行政相談週間」です。

町では、次のとおり、特  
設相談所を開設します。

行政相談は、役所(国、県、  
町)や特殊法人などの仕事  
に関して、苦情や困ってい  
ること、心配ごと、わから  
ないこと、要望などについ  
ての相談に応じ、その解決  
をお手伝いするものです。

行政相談員は、開設日以  
外にも電話等で相談を受け  
ています。相談は無料で秘  
密は厳守します。お気軽に  
ご相談ください。

行政相談員 小野俊雄氏  
住所 小川字二羽渡38

☎62-2557

特設相談所開設日時  
10月24日(日) 10時～15時

場所 農村環境改善セン  
ター視聴覚室

◎問い合わせ  
総務課 ☎62-2111

## 介護職員 初任者研修講座

町では、介護事業所のス  
タッフ不足を解消し介護  
サービスの充実を図るため  
に、介護職員を養成・確保  
し、町内の介護事業への就  
業につなげることを目的と  
した介護職員初任者研修  
(旧ホームヘルパー2級相  
当)講座を開催します。

### 対象者

当町の介護サービス事業所  
等に勤務することを希望す  
る18歳～60歳までの方  
定員 5名(先着順)

募集期限 11月12日(金)

日時 11月24日(水)より(詳  
細はお問い合わせください。  
い。)

場所 ニチイ学館相馬教室  
(相馬市中村字田町2さく  
らビル1階1号室)

受講料 無料

(交通費、昼食代などは受  
講者の負担となります。)

申込方法 ①氏名②住所③  
年齢④電話番号を電話でお  
伝えいただくか、FAXで

健康福祉課へ提出してくだ  
さい。  
※当日は動きやすい服装と  
上履きを持参ください。  
◎申し込み・問い合わせ  
健康福祉課  
☎62-2931  
FAX 62-4043

## 会計年度任用職員 (保育士) 募集

町では、令和3年11月1  
日から任用する会計年度任  
用職員(保育士)を募集し  
ます。

### 募集職種

保育士(週5、月～土の7  
～19時の間の7時間)

### 応募資格

保育士の資格を有する方  
給与 月額6,986円(給  
与、301円)

(その他通勤手当、期末手  
当等あり)

休暇 年次有給休暇、病気  
休暇等

社会保険 健康保険、厚生  
年金保険、雇用保険の適用

サービス 地方公務員法の「分

限・懲戒」と「服務」の各  
規程が適用されます。

勤務場所 町内各保育所  
採用人数 若干名

### 任用期間

令和3年11月1日から令和  
4年3月31日の期間内(条  
件付きで更新あり)

### 選考方法

書類審査、面接  
試験(面接日は書類審査後  
に直接通知します)等

募集受付期限 10月18日(月)

※郵送の場合10月18日必着

### 申込手続

役場町民課で交付する申込  
用紙に必要事項を記入し、  
資格証の写しを付けて提出  
してください。

※提出書類は返却しませ  
ん。

※郵便で申込用紙を請求す  
る場合は、封筒の表に「新  
地町会計年度任用職員申  
込用紙請求」と朱書きし、  
120円切手を貼った宛名  
明記の定形返信用封筒(角  
形2号)を必ず同封してく  
ださい。

◎申し込み・問い合わせ  
町民課 ☎62-2116

## 2.13 福島県沖地震 住宅修理に関する支援制度の申請期限について

令和3年2月13日に発生した福島県沖地震により被害を受けた住居の各種支援制度の申請期限は以下のとおりです。まだ申請をしていない方は、期限内の申請をお願いします。

各種支援制度	申請期限・完了期限	
住宅応急修理制度（準半壊以上）	申請 10月31日(日)	完了 12月31日(金)
住宅修理支援事業（一部損壊）	申請・完了 令和4年1月31日(月)	
被災非住家支援事業		
屋根耐風改修事業	申請 11月30日(火)	完了 12月28日(火)
ブロック塀等撤去費補助事業		

※期限が閉庁日の場合は翌開庁日が期限になります。

◎申し込み・問い合わせ 都市計画課（電話：62-2113）

## 令和4年 新地町成人式

町では、次のとおり成人式を開催します。新成人のみなさん、ぜひご参加ください。

**対象者** 平成13年4月2日～平成14年4月1日までに生まれた方で、

町内在住または尚英中学校を卒業した方

**日時** 令和4年1月9日(日) 13時30分～

**場所** 新地町文化交流センター（観海ホール）



※対象の方には、11月頃に案内状を発送します。

案内状が届きましたら同封の返信用はがきに出欠等の必要事項をご記入のうえ、ご返信ください。また、転入なされた方やご結婚などで名字が変わられた方、案内状が届かない方は、新地公民館までご連絡ください。

※介添えなどが必要な方は、事前にご連絡ください。

※ご家族の方の席も用意します。

※新型コロナウイルス感染拡大防止対策を講じたうえで開催しますが、今後の感染の状況によっては変更または中止となる場合があります。

◎問い合わせ 新地公民館（電話：62-2085）（FAX：62-2172）



# 認知症地域支援推進員からのお知らせ

## ◆認知症地域支援推進員とは…

認知症になっても住み慣れた地域で暮らし続けることができるように、認知症の方やその家族をサポートしていくため、地域包括支援センターに配置しています。

主な役割は、認知症の方やその家族の相談支援、オレンジカフェの開催運営、必要な医療や介護等のサービスが受けられるよう関係機関へのつなぎや調整の支援をすることです。

認知症に関することでお悩みの方や相談したい方は1人で抱え込まず、地域包括支援センターにご連絡、ご相談ください。

## ◆誰でも参加できる交流の場 新地町オレンジカフェの開催

2025年には65歳以上の5人に1人が認知症に該当すると言われています。

認知症は誰にとっても身近なものになっています。

オレンジカフェは、認知症の方やその家族、地域住民、医療・介護関係者など誰でも参加できる交流の場です。カフェに集い、お話をして、仲間づくりや情報交換をしませんか。認知症について知りたい、予防したい、ボランティアで参加したい、相談したいなど、気楽な気持ちでぜひお越しください。

## 《 オレンジカフェの日程 》

10月28日(木)	11月25日(木)	12月23日(木)
令和4年1月27日(木)	令和4年2月24日(木)	令和4年3月24日(木)
開催時間：13時30分～(1時間程度)		
場 所：保健センター		
内 容：カフェタイム(情報交換) ミニ講話(勉強会や体操等のレクリエーション等)		
参加費：無料(事前の申し込みは必要ありません。)		

※新型コロナウイルス感染症対策のため、マスク着用のうえ、ご参加ください。

今後の状況により開催を中止させていただく場合がありますので、地域包括支援センターにご確認ください。

◎問い合わせ 地域包括支援センター(電話：62-5580)  
保健センター(電話：62-2096)

## 「労働困りごと相談会」開催

労働に関する困りごとや疑問についての相談をお受けいたします。

相談は無料で秘密は厳守します。お気軽に相談ください。

### 開催日時・場所

10月24日(日)10時～16時

ショッピングタウンベガ(イオン相馬店)

(相馬市馬場野字雨田51)

※相談時間は一人当たり概ね1時間です。

※当日に相談を受け付けますが、事前予約も受け付けています。

(開催日直前の金曜日の17時まで受付)

◎予約・問い合わせ 福島県労働委員会事務局 (電話：024-521-7594)



## 新地町結婚新生活 支援事業のお知らせ

町では、新婚生活を支援するため、次の新婚世帯を対象に婚姻に伴う住居費や引越費用のうち30万円を上限として補助します。  
※補助申請総額が予算額に達した場合は、期間内であつても締め切ります。  
**対象世帯** 次の要件を全て満たす世帯が対象  
①令和3年4月1日から令和4年3月31日までの間に入籍した世帯で、町内に住居があり、ご夫婦の住所が申請した住居にあること  
②ご夫婦の所得をあわせて400万円未満（年収に換算すると約540万円程度）の世帯  
③ご夫婦ともに婚姻日における年齢が39歳以下の世帯  
④町税等の滞納がなく、他の公的制度の家賃補助を受けていないこと  
⑤過去にこの制度の補助金を受けたことがないこと  
**対象となる費用**

- ①新居の購入費
- ②新居の家賃、敷金・礼金、共益費、仲介手数料
- ③引越業者や運送業者に支払った引越費用

**補助金額** 1世帯あたり上限30万円  
※必要な手続きや書類等については、お問い合わせください。

◎申し込み・問い合わせ  
町民課 ☎62-2116

## 不正軽油 撲滅強化月間

県では、10月を「不正軽油撲滅強化月間」と定め、関係団体と協力して、不正軽油の排除に取り組んでいます。

軽油に課税される軽油引取税を脱税する目的で、軽油に灯油や重油を混ぜるなどして製造される燃料、いわゆる「不正軽油」が正常な軽油と偽って販売、使用されている事例があります。

この不正軽油は、悪質な

脱税行為であり、環境汚染や不法投棄の問題のほか、公正な市場競争の阻害、更には暴力団等の資金源にもつながります。

「不正軽油を作らない・売らない・買わない・使わない」不正軽油の防止・撲滅には、県民の皆様のご協力と情報提供が欠かせません。

不正軽油の情報提供につきましては、県庁税務課または相双地方振興局県税部までご連絡ください。

◎問い合わせ  
県庁総務部税務課  
☎024-521-7205  
相双地方振興局県税部  
☎26-1127

## 社会福祉協議会の 弁護士無料相談所

生計、相続、借金などの専門的な相談にも応じます。日常生活でお悩みの方は申し込みの上、ご相談ください。

日時 11月10日(水)  
13時～15時

場所 保健センター内  
担当弁護士 ブレインハー  
ト法律事務所相馬オフィス  
高橋 俊樹 弁護士

※都合により担当弁護士が変更になる場合があります。

相談を希望される方は、町福祉協議会までお申し込みください。

◎申し込み・問い合わせ  
社会福祉協議会  
☎62-4213

## 相馬警察署からの お知らせ

「POLICEメールふくしま」を登録しましょう。  
県警メール配信サービス

「POLICEメールふくしま」では、事件・事故の発生情報、防犯情報、交通安全情報などをタイムリーに発信しています。あなたと家族を守る情報を届けます。

### 登録方法

①次の登録用アドレスQRコードを読み込む、また

は、登録用アドレスを直接入力して登録用アドレスに空メールを送信し返信されてきた登録案内メールの内容に従って入力していただき「登録完了」が表示されれば登録完了です。

登録用アドレス  
pnh01@uh28.asp.cuenote.jp



登録用アドレス  
QRコード



福島県警察本部  
ホームページ  
(POLICE ふくしま)



◎問い合わせ 相馬警察署  
☎36-3191



## おしごと相談会

ふくしま生活・就職応援センターでは「おしごと相談会」を開催します。「コロナ禍で思うように働けない」など仕事についてお悩みの方はいませんか。あなたの就職を応援します。

日時 10月28日(木)  
13時30分～15時30分

場所 役場1階相談室

内容 就職活動に関する相談や履歴書・職務経歴書の書き方など、お気軽にご相談ください。

談ください。相談無料。

申込方法 電話による事前予約をお願いします。

◎申し込み・問い合わせ

ふくしま生活・就職応援センター南相馬事務所

☎ 23-1239

## わくわくランド イベント情報

■ わくわくDIY講座

日時 10月24日(日)

開催場所 わくわくランド  
多目的ホール

① キャリーボックス

開催時間 10時30分～12時

定員 10組20名(1組2名まで)

対象 5歳以上のお子さまと保護者

参加費 1組500円

② スパイストラック

開催時間 13時30分～15時30分

定員 20名

対象 18歳以上

参加費 500円

募集方法

電話による先着受付

※定員になり次第受付終了

10月7日(木)10時より受付開始

申込事項

① 参加者氏名

② 年齢(お子さまのみ)

③ 電話番号

④ 希望時間帯

※お客様の個人情報厳正かつ適正に管理し、本イベント以外の目的には使用いたしません。

講師 K I L T A 宮城美里

高野 ひろみ氏

◎申し込み・問い合わせ

わくわくランド

☎ 62-4722

http://sonakyoka.co.jp

電話受付・開館時間 10時～16時

休館日/毎週月曜日(月曜日が祝日の場合は翌平日)、

年末年始

※都合により臨時休館またはイベントを中止する場合がございます。

## 誕生おめでとう

(令和3年8月21日～令和3年9月20日届出)

(子ども)	(親)	(地区)
知玄	黒沢 英幸・紗也加	中島
矢粹	高橋 知裕・英里	中島
令琉	志賀 彬喜・真美	原相善

掲載を希望しない方は、届出のときにお申し出ください。

## ご冥福をお祈りします

(令和3年8月21日～令和3年9月20日届出)

(名前)	(年齢)	(地区)
佐藤 芳子	95歳	沢口
高井 久美子	66歳	沢口
佐藤 エナ	97歳	小川(特養)
菅野 フミ子	76歳	菅谷
鈴木 ヒサエ	87歳	藤崎

掲載を希望しない方は、届出のときにお申し出ください。

## 今月の納付

固定資産税 第3期  
国民健康保険税 第4期  
介護保険料 第4期  
後期高齢者医療保険料 第3期

11月1日(月)までに納付、または引落口座残高の確認をお願いします。

◎問い合わせ

税務課 (電話: 62-2119)

健康福祉課 (電話: 62-2931)

## 人の動き

福島県現住人口  
調査月報に基づく

人口 /	7,847人	(+6)
男 /	3,920人	(+5)
女 /	3,927人	(+1)
世帯数 /	2,779世帯	(+2)

令和3年9月1日現在

( ) は前月比

花があふれる新地町へ

# 花いっぱい運動コンクール審査結果

新地町観光協会は、今年も花いっぱい運動を実施しました。

今回は、町内企業や行政区など21団体に参加いただき、そのうち16団体がコンクールに参加しました。

結果は次のとおりです。

最優秀賞	駒ヶ嶺小学校 富倉地区会
審査員特別賞	第6行政区 石油資源開発株式会社 大山田三滝会
努力賞	城内地区会

## 審査員特別賞



▲第6行政区



▲石油資源開発株式会社



▲大山田三滝会

## 最優秀賞



▲駒ヶ嶺小学校



▲富倉地区会

## 努力賞



▲城内地区会

## 表彰式

